Salvietti en refrescos CALIDAD!

PRESENCIA

MATUTINO FUNDADO EL 28 DE MARZO DE 1952
AÑO XXV - Nº 6.471 - LA PAZ, BOLIVIA, SABADO 12 DE JUNIO DE 1976 - 20 PAGINAS - $b. 2.00

con qué placer quita la sed..
Squirt
SALVIETTI HNOS. Embotelladores autorizados

Veintiséis refugiados fueron secuestrados en Buenos Aires

Se cuentan 23 chilenos, dos paraguayos y un uruguayo,- Dos de ellos son adolescentes

BUENOS AIRES, 11 (AP).- Hombres fuertemente armados irrumpieron hoy en horas de la madrugada en dos hoteles alquilados para refugiados políticos, destrozaron habitaciones y secuestraron a 24 hombres y dos adolescentes.

Los refugiados restantes dijeron que gritaron "policía, policía" pero que no se identificaron. Los secuestradores golpearon a la mayoría de los refugiados y les robaron dinero y documentos personales, según testigos.

El alto comisionado de la ONU para refugiados, quien protege a cerca de la mitad de los estimados 25.000 latinoamericanos exiliados aquí, informó al gobierno sobre la incursión pero las autoridades dijeron no saber nada sobre el asunto.

Todos los secuestrados eran chilenos, excepto un uruguayo y un paraguayo.

Las misteriosas incursiones tuvieron lugar a casi dos días después de que un comando armado robó un legajo con listas de una oficina de refugiados en la que había quizás hasta 8.000 nombres y direcciones de exiliados.

Familiares de los secuestrados dijeron que los hombres que ingresaron a los hoteles tenían listas y preguntaron por personas específicas, pero se llevaron a todos los varones presentes salvo algunos enfermos y jóvenes.

Según la misma fuente, algunos de los hombres armados hablaban con acento chileno y uruguayo. Ninguno de los secuestradores parecía preocupado por ser interrumpido por las autoridades, aunque un hotel está a mitad de cuadra de una comisaría.

Tanto los funcionarios de la ONU como delegados de la colectividad de refugiados residentes aquí expresaron sus temores en el sentido de que lo secuestrados pudieran correr la misma suerte que otros dos extranjeros también secuestrados en las últimas semanas, entre ellos el ex Presidente boliviano Juan J. Torres, asesinado a cien kilómetros de Buenos Aires.

Anoche mismo la oficina de informaciones de la presidencia dio seguridades en el sentido de que no corría peligro ningún refugiado en este país, y atribuyó la violencia política a "grupos minúsculos que responden a consignas internacionales".

El doctor Enrique Pinto, representante local del alto comisionado de la ONU para refugiados, dijo que 22 chilenos, un uruguayo y un paraguayo, todos bajo resguardo de esa organización, fueron secuestrados entre las 2 y las 4 de la mañana.

El doctor Pinto dijo que había informado a las autoridades gubernamentales en busca de información, pero se le comunicó que ninguna agencia oficial tenía noticias de sus paraderos. Había dos niños en el grupo.

Testigos afirmaron que los secuestradores utilizaron sedanes Ford Falcon, el mismo tipo de auto usado al ser secuestradas las listas y los ex legisladores uruguayos Zelmr Michelini y Héctor Gutiérrez Ruíz, quienes luego aparecieron muertos.

Los sedanes son también utilizados por organizaciones policiales federales, pero frecuentemente se emplean en acciones terroristas derechistas. El gobierno niega tener conexiones con esas actividades, a las cuales repudia.

El misterioso secuestro según testigos, fue llevado a cabo con calma y confianza, a la manera en que se realizaron muchas otras incursiones recientes, atribuidas a escuadrones de muerte derechistas que operaban mucho antes del golpe militar del 24 de marzo último.

El nuevo gobierno ha dicho que tiene la intención de proteger los derechos humanos, sin embargo, fuerzas de seguridad dicen creer que hay ciertos agentes gubernamentales sin control implicados en algunos abusos.

VERSION DE FRANCE PRESS

BUENOS AIRES, 11 (AFP).- A veintisiete asciende el número de refugiados extranjeros secuestrados hoy en esta capital, según confirmaron esta tarde aquí fuentes diplomáticas. Indicaron que se trata de veintitrés chilenos, entre los cuales dos menores, un uruguayo y dos paraguayos.

Grupos de civiles armados, cuya identidad se desconoce, se los llevaron de dos hoteles situados a cinco kilómetros del centro de la capital federal, donde residían con sus familias ayudados con aportes de organizaciones internacionales.

Los secuestradores -señalan las mismas fuentes- actuaron en varios casos con gran violencia, violentando las puertas de las habitaciones con barretas de hierro, insultando e intimidando a sus moradores, que en ese momento, las 05,00 locales (0800 GMT) se hallaban durmiendo.

Se llevaron a los hombres con sus pasaportes en un camión, dejando a las mujeres y los niños su respectiva documentación.

Enrique Pinto titular interino de la oficina internacional de las Naciones Unidas para los refugiados en Buenos Aires denunció el hecho ante la policía federal.

Las autoridades negaron la participación de este organismo en los procedimientos.

Ante la carencia de noticias de los refugiados, Pinto planteó la situación ante la cancillería argentina.

Los extranjeros desaparecidos figuraban en las listas de refugiados que un grupo de desconocidos armados sustrajo juntamente con otros documentos, el miércoles último en el atraco a la sede de la Comisión Católica Argentina, en esta capital. Dicho organismo está encargado de prestar asistencia a los inmigrantes de los países limítrofes argentinos.

En esa acción, según las fuentes diplomáticas, habrían sido secuestrados otros refugiados cuyo número se desconoce.

Los medios oficiales gubernamentales mantienen absoluto hermetismo sobre estos sucesos.

Ayer el gobierno argentino en un comunicado oficial expresó que ningún extranjero ha sido o será enviado a su país, cuando mediaren causas de índole político-ideológicas, y no sea admitido en un tercer país.

Señaló que en la campaña dirigida a difamar la imagen de la nación en el exterior, se hace mención al envío a sus países de extranjeros radicados legal o ilegalmente en la Argentina.

Finalmente, apeló a las instituciones o personas que se hacen eco de esta campaña, para que logren cupos de residencia en sus respectivas naciones para estos ciudadanos, cuya permanencia en libertad en Argentina, es incompatible con el mantenimiento de la paz interior y atenta contra la seguridad nacional.

Precio del estaño subió a 3.53 dólares la libra

El estaño se vendió ayer en 3,53 dólares la libra fina, siendo precio más alto que se registra en la Bolsa de Londres desde ro a la fecha.

El Ministro de Minería y el Subgerente de COMIBOL manitaron a la prensa su optimismo porque el nivel alcanzado en cotizaciones de estaño se mantenga en alza.

Héctor Ormachea deseó que la tendencia alcista no sea erturbada" por las ventas del Buffer Stock que, seguramente, empezado a incursionar el mercado al haberse superado el e máximo de la escala de precios.

TIZACIONES

En el mercado de Londres, el resto de los metales registró siguientes precios:
omo, 0,22 dólares por libra fina.
nc, 0,34 dólares por libra fina.
bre, 0,76 dólares por libra fina.
smuto, 7,50 dólares por libra fina.
dmio, 2,75 dólares por libra fina.
ata, 4,92 dólares la onza troy.
lfram, 107,61 dólares por unidad métrica fina.
timonio, 24,50 dólares por unidad métrica fina.
o, 126,30 dólares por onza troy.

UEVA YORK

NUEVA YORK, 24 (AP).- Precios de hoy de metales no rrosos:
luminio 0.44 centavos la libra, Nueva York.
ntimonio 1.60 dólares la libra, Nueva York.
obre 70 5/8 centavos la libra, Connecticut.
lomo 23 centavos la libra, Nueva York.
inc 37 centavos la libra, San Luis.
staño 3.8412 dólares la libra, Nueva York.
ercurio 110 dólares el frasco, Nueva York.
ro 125.55 dólares la onza, Nueva York.
lata 4.905 dólares la onza, Nueva York.

BANZER EN CATAVI.- Sorpresivamente, el Presidente Hugo Banzer visitó ayer Uncía y Catavi. Viajó acompañado por el Ministro de Trabajo, el Gerente General de Comibol y otras autoridades. De acuerdo a la versión de la Secretaría de Informaciones, Banzer conversó con los trabajadores, en la plaza de Catavi, sobre la situación del país y las medidas adoptadas por el Gobierno (Fotos de la Secretaría de Prensa e Informaciones).

Sorpresiva visita del Gral. Banzer a Catavi

Javier Arce informó sobre diálogo del Presidente con trabajadores

El Presidente de la República viajó ayer sorpresivamente a Catavi, donde funciona la empresa minera del mismo nombre y que incluye también a Siglo XX

De acuerdo a la información proporcionada anoche por el Secretario de Prensa, Dr. Javier Arce Villalba, el Gral. Hugo Banzer se reunió con los trabajadores, en la Plaza de Catavi, con quienes conversó sobre la situación política actual y las medidas adoptadas por el Gobierno.

Según el relato oficial, efectuado a Hs. 18.45 en la Secretaría General de Prensa e Informaciones, Banzer se trasladó al distrito minero potosino, cercano a la ciudad de Oruro a Hs. 15.30, a bordo de un pequeño avión en el que le acompañaron el Jefe de la Casa Militar, un edecán, un reportero y un fotógrafo de la Dirección de Informaciones. La nave aterrizó en la pista de Uncía, de donde el Jefe de Estado y sus acompañantes se trasladaron directamente a Catavi.

Inicialmente, dijo Arce, el Presidente, se reunió con los comandantes militares de los que recibió información sobre la situación imperante en el distrito; posteriormente, recorrió las calles de Catavi y por último, se reunió con los trabajadores mineros en la plaza, a quienes les hizo una exhortación y explicó que "las tropas militares se hicieron presentes para preservar las fuentes de trabajo de los obreros".

El Secretario de Prensa agregó que después de escuchar al Gral. Banzer algunos trabajadores que hicieron uso de la palabra reclamaron por la libertad de los dirigentes mineros, así como la atención a sus pedidos de incremento salarial. El Primer Mandatario, en respuesta había explicado que esas personas fueron detenidas porque se les comprobó estar implicados en consignas y planes subversivos, con los que no se han de solucionar los verdaderos problemas de los mineros". Había citado como prueba el texto de las resoluciones y conclusiones del Congreso de Corocoro. Arce agregó que "los trabajadores allí reunidos respondieron a las palabras presidenciales con aplausos".

En respuesta a consultas periodísticas, el Secretario de Prensa dijo que "no tenía un dato concreto sobre el número de personas reunidas en la plaza de Catavi, pero que sabe fueron calculadas entre cuatrocientas y setecientas". También explicó que el Presidente sólo visitó Catavi.

SALARIOS

De acuerdo a la declaración de Arce, Banzer había explicado en Catavi que los pedidos salariales de los trabajadores mineros serán atendidos dentro de breve plazo de acuerdo al estudio de racionalización que efectúan los responsables de COMIBOL, y en base a las posibilidades reales de la empresa.

HUELGA

Consultado sobre si los trabajadores comunicaron al Presidente alguna decisión nueva sobre la huelga que sostienen con carácter indefinido, el Secretario de Prensa repuso que el Primer Mandatario "no viajó a ofrecer nada ni a suspender ninguna huelga, sino a tomar conocimiento personal de la situación". Agregó que "el Gral. Banzer considera que la gran mayoría de los mineros sólo desea trabajar y tener tranquilidad, y también que existen algunos dirigentes que persisten en su afán de crear problemas, pero -reiteró- la gran mayoría son personas amantes del trabajo y la paz".

TROPAS MILITARES

Ante otra pregunta respecto a la posibilidad del retiro de las tropas militares de los centros mineros. Arce dijo: "la posición del gobierno es firme, no existen "territorios libres" y las Fuerzas Armadas tienen el derecho de estar en cualquier parte del territorio". Añadió que su presencia en las minas no puede significar ninguna "toma" y que cualquier información sobre su retiro de esos lugares "es tendenciosa, ya que las FF.AA. van a mantener su presencia en todas partes del territorio nacional".

SITUACION

Finalmente, Arce dijo con "excepción de la empresa minera Catavi y algún problema en Potosí, en el resto existe plena normalidad en el trabajo minero, incluyendo el sector privado".

PALABRAS DEL PRESIDENTE

Más tarde, la Secretaría de Prensa distribuyó un informe escrito sobre la visita del Gral Banzer a Catavi, en el que incluye citas textuales pronunciadas en la plaza 6 de Agosto del distrito minero. El Jefe de Estado al referirse a la presencia de tropas militares, había expresado: "por eso he venido personalmente, a asegurarles que no se cometerá ningún atropello y a decirles que no estamos de acuerdo con unos cuantos que los manejen a su antojo, porque los paros sólo perjudican a ustedes mismos y a la nación. Los que están de acuerdo con los paros y los sabotajes desean la quiebra de la empresa, pero felizmente los obreros en su inmensa mayoría quieren trabajar y el gobierno desea garantizar esa libertad de trabajo".

(Pasa a la página 12)

TANQUE AVERIADO.- Beirut 11 (AP).-Este es un tanque de fabricación soviética dañado por el fuego de milicianos izquierdistas. Se acordó una tregua en el Líbano, pero posteriormente se informó que la lucha se había reiniciado (Radiofoto AP).

Beirut está sitiada por sirios

Cristianos rechazan fuerza pan-árabe y apoyan acción de Siria

BEIRUT, 11 (AP).- Siria atacando posiciones stinas en el Líbano y envió as tropas a ese país, se dijo mientras los líderes árabes uten en torno a una fuerza árabe de mantenimiento de az.

Los renovados choques sirios y palestinos proron otro estallido también cristianos libaneses de echa y sus adversarios ulmanes izquierdistas a lo de la tradicional línea del e que divide a Beirut y las tañas próximas.

Las fuerzas de seguridad din que unas 114 personas hamuerto y que 175 resultaron heridas en un período de 24 horas, en su mayor parte por duelos de morteros, cohetes y artillería.

Beirut está sitiada por los sirios. El pan, los vegetales y las frutas escasean. Los precios de los alimentos en conservas subieron desmesuradamente. La electricidad quedó interrumpida y los teléfonos trabajan sólo esporádicamente.

Un nuevo contingente de soldados sirios fue llevado por vía aérea al aeropuerto de Beirut anoche, dijeron fuentes palestinas y diplomáticos occidentales.

La radio de Beirut informó primero que se trataba de unidades de la fuerza pan-árabe de mantenimiento de la paz, pero posteriormente las identificó como refuerzos sirios.

"Todos los accesos por el sur y el sudeste de Beirut están ahora bloqueados por posiciones sirias que confiscan todo el abastecimiento de víveres y combustibles a la capital", dijo un comunicado palestino.

Radio Damasco negó que se hubieran llevado más tropas. Fuentes diplomáticas dijeron empero que Siria estaba reforzando sus fuerzas en el Líbano.

Radio Beirut atribuyó a testigos haber dicho que un gran convoy de vehículos militares sirios con artillería pesada pasó por Shuturah al este de el Líbano hacia Beirut.

Un batallón de 500 soldados sirios de infantería cruzó también la frontera al este de el Líbano y se dirigía hacia posiciones no reveladas, añadieron los diplomáticos, con lo que el número de efectivos sirios en suelo libanés se elevaría a 12.500.

Radio Damasco informó que fuerzas sirias asumieron el control de la estratégica población de Hasbaya, al sur de el Líbano, que domina la región de Arkoub en la frontera con Israel.

Pero la radio de Beirut controlada por los musulmanes afirmó que combatientes del ejército palestino y libanés "están aferrándose a sus posiciones e Hasbaya, aunque la situación es muy crítica".

La población montañosa es esencial para el control de las vías de suministro a las guerrillas en las colinas fronterizas desde las que se realizan incursiones contra la región norte de Israel. Los israelíes llaman a la zona "tierra de Al Fatah" por el grupo guerrillero Al Fatah de Yasir Arafat.

Otro comunicado guerrillero dijo que fuerzas sirias rodearon y desarmaron unidades del Ejército de Liberación de Palestina en la provincia de Bekaa al este del país y que las llevaron hacia Siria del otro lado de la frontera.

El comando central de las guerrillas y de izquierdistas libaneses vaticinó que Assad planeaba una nueva embestida contra Beirut y Sidón a fin de vengar los reveses sufridos por sus tropas desde que intervino en esas ciudades esta semana.

Milicianos musulmanes izquierdistas montaron una guardia a lo largo de la playa de Beirut con ametralladoras calibre 50 y de vehículos blindados en respuesta a rumores de que

(Pasa a la página 12)

Ultimas de la noche

LLAMADO

CIUDAD DE MEXICO, 11 (AP).- El Secretario de Estado Henry Kssinger hizo hoy un llamado a México y otras naciones latinoamericanas para servir como puente entre el Occidente industrializado y el Tercer Mundo en los foros internacionales económicos.

"Se debe establecer un consenso en el que todos compartan", dijo Kissinger en un discurso durante una cena para el Presidente mexicano Luis Echeverría.

Todas las naciones, dijo, deben tener la aspiración de "una era de cooperación internacional" en la que el mundo no esté más dividido entre ricos y pobres.

INFLACION

MONTEVIDEO, 11 (AP).- De acuerdo con las estadísticas oficiales continuaba el descenso de la tasa de inflación al informarse que de enero a mayo creció un 7.71 por ciento contra 23.16 por ciento de igual período del año pasado.

Según la estadística del organismo dependiente del Ministerio de Economía y Finanzas, en mayo la inflación fue de un 2.29 por ciento mientras en mayo del año pasado había sido de 3.60 por ciento.

El total de inflación de 1975 fue de 66.84 por ciento contra un 107.06 por ciento de 1974.

Militares prohiben difundir declaraciones de Bordaberry

MONTEVIDEO, 11 (AP).- Las autoridades militares prohiron esta noche a la prensa difundir informes o declaraciones de residencia en un aparente intento de "aislar" al Presidente an M. Bordaberry quien, según allegados, se negó a aceptar un do de las Fuerzas Armadas para que renunciara.

El bloqueo informativo al Presidente, confirmado esta noche responsables de los medios de difusión, parecía ser el paso preal derrocamiento del mandatario, poco menos de nueve meses es del vencimiento de su mandato constitucional.

El enfrentamiento entre Bordaberry y los militares que cogoman con él desde 1973, se agudizó hace una semana.

Según fuentes castrenses, las Fuerzas Armadas decidieron inar a Bordaberry de la escena, luego de fracasar largas ociaciones en busca de puntos de avenencia sobre el futuro polídel país.

Las concepciones de Bordaberry y de los militares sobre ese to fueron calificados como "diametralmente opuestas".

Fuentes militares y voceros allegados a Bordaberry, que el jue cumplirá 48 años de edad, dijeron que "a esta altura ya es inelble el alejamiento del presidente".

Hoy, durante toda la jornada, hubo febriles reuniones a todo niEl Presidente recibió, en su residencia esta noche a los mandantes en jefe quienes le habrían planteado la conveniencia que renunciara por propia voluntad.

Según allegados a Bordaberry éste se habría negado. Posormente el comando del Ejército prohibió a la prensa dar noas que provinieran de la presidencia.

Esto hizo esperar un rápido desenlace. Pero dos horas después diarios fueron notificados de que quedaba implantada la nsura previa y que antes de poner a la venta sus ejemplares de ñana, debían someterlos al control de las "fuerzas conjuntas".

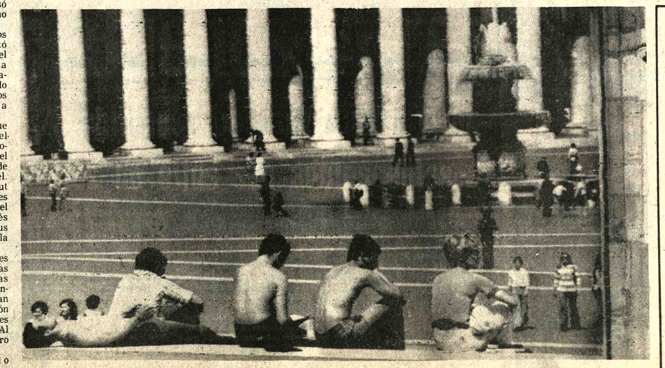

OLA DE CALOR.- Roma 11 (AP).- Una ola de calor azotó a Roma desde hace 30 horas. En la fotografía un grupo de turistas no pudieron soportar el intenso calor y se despojaron de sus ropas en las escalinatas de la Basílica de San Pedro en el Vaticano (Radiofoto AP).

Reunión de la OEA:

Se insta a EE.UU. y Panamá a llegar a un acuerdo "este año"

"Aún persisten diferencias" sobre el Canal

SANTIAGO DE CHILE, 11 (AP).- Los países del continente decidieron exhortar hoy a Panamá y Estados Unidos a llegar a un acuerdo "este año" en la cuestión del Canal de Panamá.

El proyecto sobre la materia fue aprobado por una de las comisiones de la reunión anual de la Organización de Estados Americanos.

El proyecto, que figuró en el primer lugar del temario de la comisión de asuntos generales, fue aprobado por unanimidad por los delegados y se acordó entregarlo a la reunión plenaria que tendrá lugar en los próximos días.

La resolución ya había sido analizada en la reunión privada que realizaron los cancilleres del continente, incluso el Secretario de Estado norteamericano Henry Kissinger.

Junto al proyecto se entregó un informe acerca de las negociaciones entre los dos gobiernos y en las que se destaca que "aún persisten diferencias", pero ambos desean superarlas "cuanto antes".

En la sesión de hoy, los delegados se limitaron a "tomar nota y agradecer" informes de organismos tales como el Instituto Panamericano de Geografía e Historia, de Ciencias Agrícolas, Instituto Interamericano del Niño, de la Comisión de la Mujer, de la Organización Panamericana de la Salud, y del Instituto Indigenista.

HOMENAJE AL MAESTRO. La Universidad San Francisco Xavier, Federación Universitaria Local y Escuela Nacional de Maestros, rindieron homenaje a los catedráticos y profesores. En la fotografía superior, los doctores Victor Peláez, Manuel Durán y Oscar Freerking, fueron declarados "Maestros de la Juventud"; una escena del homenaje realizado en el Teatro Mariscal; El R.P. Rosendo Carreras recibe un pergamino y el Dr. Carlos Alberto Salinas tambien recibe otra distinción.

Oruro:

ETOSA proyecta ampliar a 10.000 líneas telefónicas

ORURO, 11 (PRESENCIA).- La Empresa de Teléfonos Oruro S.A. (ETOSA), se encuentra empeñada en la ampliación de sus lineas hasta un total de diez mil y la conclusión del edificio que utiliza para sus instalaciones centrales. El gerente de la empresa, ingeniero Victor Hugo Méndez, ratificó ese programa de trabajo, durante la celebración del XV aniversario de fundación de ETOSA, ocurrida un 9 de Junio de 1961.

La ceremonia principal de la celebración se cumplió ayer en la Estación de Red, ubicada en la zona Este de la ciudad. Asistieron algunas de las autoridades locales, debido a que la mayoría estaba pendiente de los sucesos estudiantiles y las disposiciones adoptadas por el gobierno para frenar su denunciada subversión.

El programa se inició a las 9,30 con una solemne misa de campaña, oficiada en el patio principal de la Estación, por el Obispo de la Diócesis Monseñor René Fernandéz. Luego fue izada la Bandera Nacional, por el Alcalde Municipal Enrique Miralles, que es a la vez Presidente del Directorio de ETOSA.

ADMINISTRACIÓN

El gerente de la empresa, ingeniero Victor Hugo Méndez, al referirse al acontecimiento, a la función de la entidad y a los planes que alienta, señaló: "Nuestra política es demostrar en los hechos, que ETOSA no es una empresa de lucro, sino de servicio y, por consiguiente, sus ingresos sirven sola y exclusivamente para cubrir los gastos de operación, administración y mantenimiento y que, gracias a la política de austeridad y honestidad, impuesta a la actual administración, se ha tenido un pequeño excedente en nuestro balance".

Entre las obras programadas, citó las siguientes: ampliación de 1.500 lineas, que entrará en funcionamiento en Diciembre de 1977; conclusión de las dos plantas superiores del actual edificio de la central; construcción de una nueva central, con capacidad de 10.000 lineas. en lo referente al edificio; **ampliación de 4.000 lineas más, hasta fines de 1980, llegando para esa fecha a un total de 10.000 lineas en toda la ciudad; terminación para fines del próximo año, del estudio de factibilidad para la instalación de teléfonos en el vecino centro minero de Huanuni.**

Finalizó señalando que la Empresa de Teléfonos Oruro S.A., es una institución que marcha "a la vanguardia de sus similares del país".

MODERNA Y EFICIENTE

El Presidente del Directorio de ETOSA, Enrique Miralles, dijo que la empresa, desde su fundación, ha buscado el modo de progresar, a través de sus diferentes gestiones administrativas, contando con el respaldo de la Alcaldía, Municipal, en todo momento, "sin embargo - expresó - ha sido en esta última administración que ETOSA llegó a convertirse en lo que es: una empresa moderna, con una sólida economía, servicios eficientes y bases seguras y firmes para continuar su acelerado desarrollo".

DISTINCIONES

Al terminar el programa, habló el coordinador laboral de ETOSA, Guillermo Jiménez, destacando el aporte de los trabajadores al adelanto de la empresa y las buenas relaciones obrero - patronales.

Seguidamente, se entregaron pergaminos a los trabajadores que se destacaron en la gestión de 1975: Armando Dorado, Lily García, Miriam Ortuño, Felipe Mamani, Hugo Anzaldo, Armando Ramos, Luis Torrez y Alejandro Céspedes.

Impulsarán turismo a Chuquisaca

SUCRE 11 (PRESENCIA).- Cerca de 40 agentes de viaje deben llegar a Sucre en el transcurso del presente mes para analizar las posibilidades de enviar "paquetes turísticos a corto plazo".

Los detalles de recibimiento y conversaciones que se efectuarán con motivo de dicha visita están siendo programados por la División de Desarrollo Turístico del Comité de Desarrollo y la oficina del IBT.

Se informó que los visitantes concluyeron hace poco el curso, que sobre técnica de turismo se dictó en La Paz, con auspicio de la Organización de Estados Americanos, encontrándose entre éllos ejecutivos de importantes empresas nacionales de turismo.

EXPERTO DE LA OEA

El experto de la OEA, Miguel Angel Acerenza, de nacionalidad uruguaya, llegó a esta ciudad para realizar estudios de marketing en el campo del turismo Se espera para próximos días el arribo de un técnico norteamericano especialista en promoción.

El equipo local de profesionales está recibiendo asesoramiento de técnicos extranjeros para la elaboración del desarrollo Turístico para la región Sucre - Potosí - Tarabuco

Las estimaciones iniciales preveen que luego de iniciarse la ejecución del plan se obtendrá resultados favorables con un incremento importante del flujo turístico. "Calculamos que en 1979 recibiremos aproximadamente 70 mil turistas", dijo un miembro del Comité de Desarrollo.

POSESION. El Subsecretario de Urbanismo tomó el juramento y posesionó a la Directora Ejecutiva del Plan Regulador de Sucre, arquitecta Wally Telleria. La nueva funcionaria, en su discurso, se refirió a la importancia que tendrá esa oficina en el crecimiento urbano de la ciudad de Sucre.

Proyectan ampliar edificio de la Universidad de Potosí

POTOSI 11 (PRESENCIA).- "Hemos firmado un convenio para el anteproyecto de la ampliación de nuestro edificio, levantando construcciones destindas a los Cursos Básicos y a la Facultad de Ciencias Puras y Naturales", declaró el Rector de la Universidad de esta capital.

El Ing. Juan Aitken, al ser requerido por PRESENCIA informó que "dentro de 45 dias un arquitecto preparará el anteproyecto que servirá de base para buscar el financiamiento correspondiente".

En este punto, el Rector potosino, también hizo saber que "los trámites de expropiación de viviendas continuas para ampliar el edificio, marchan dentro de un ritmo de comprensión con los propietarios y que pronto puede llegarse a un acuerdo definitivo".

Preguntando sobre la Facultad de Artes, indicó Aitken que "la Universidad tiene el proyecto de crear una Unidad Cultural en pleno centro de Potosí, donde funcionen las Facultades de Artes Plásticas y Musicales, el Museo Universitario y una moderna sala de exposiciones". "Pido la comprensión de catedráticos y alumnos para este propósito".

GOBIERNO ESTUDIANTIL

El Rector de la Universidad "Tomás Frías, dijo, que "en cumplimiento de disposiciones del CNES, se realizarán elecciones estudiantiles, para elegir, a nivel de carreras, los representantes de los alumnos.

"Mi deseo - puntualizó el Rector - es que las elecciones sean la demostración de madurez y que todos los estudiantes den su opinión".

"En el momento actual - añadió Aitken Soux - las relaciones entre autoridades y los estudiantes son cordiales y esperamos que el diálogo sea siempre positivo".

CATEDRATICOS

Al responder sobre los sueldos de los catedráticos de la Villa Imperial, la autoridad universitaria, menciono que "efectivamente hubieron reclamos, pero que en el presupuesto aprobado ha habido un incremento positivo, ya que de la escala D se ha fijado la escala C, lo que conlleva una mejora para los profesore[s]

Finalmente, reiteró qu[e] veces no se tienen catedr[áticos] en Potosí, por diversos fa[ctores] y también por los su[eldos] exiguos que se confron[tan]. "Esperamos paulatiname[nte] mejorando estos aspectos".

...Y ELLOS SE JUNTA[N]

Restos de estudiante muerto en Oruro fueron enterrados

ORURO 11 (PRESENCIA).- Un cortejo silencioso y apesadumbrado, formado por cerca de un millar de personas, acompañó hasta el cementerio ayer tarde, los restos del joven estudiante, fallecido el pasado martes, a causa de la explosión de sus pulmones, provocada por una herida de bala, durante los sangrientos sucesos de esa mañana.

Johnny Melean Franco, de 17 años de edad, era estudiante del cuarto curso medio del colegio "Juan Misael Saracho". Su cadáver, desde la capilla ardiente que se levantó en su casa de la zona Este, fue llevado en hombros por sus compañeros de estudio, hasta el Cementerio General a las 16 horas.

Los padres del infortunado joven, se negaron a que el cadáver de su hijo fuesen velados en otra parte que no fuera su casa. Gran cantidad de coronas y otras ofrendas florales llegaron hasta el humilde hogar de la familia Melean Franco. El ataúd cubierto con la bandera del colegio "Saracho".

El entierro se llevó a cabo en silencio y calma. Algunos efectivos policiales, en previsión de cualquier desorden, vigilaron discretamente y a distancia, desde sus vehículos el cortejo.

El único orador fue el profesor de ese establecimiento educacional, Jorge Rodas, a nombre de la dirección, cuerpo docente y alumnado. Dijo: "La historia de los pueblos tienen tragedia y dolor: mas, en este momento, no lloramos solamente por tu partida sino a tu Patria, que se vé humillada y frustrada. Johnny, debemos decirte que el rojo de tu sangre, no está con el ocaso de la opresión; debemos decirte que tus hermanos sarachistas, te acompañamos en estos momentos de dolor y con tu muerte juramos buscar la justicia y la verdad para tu pueblo. Hasta siempre".

Cochabamba:

Se inauguró sistema de alumbrado eléctrico en Villa "Juan XXIII"

COCHABAMBA, 11(PRESENCIA). El Alcalde Municipal, Humberto Coronel Rivas, en dias pasados inauguró el nuevo sistema de alumbrado público en la Junta Vecinal de Villa "Juan XXIII", que se halla en la región de Coña - Coña, de este distrito.

El presidente de ese organismo vecinal pronunció un discurso de agradecimiento por la labor que viene cumpliendo el titular de la Comuna.

El Alcalde Municipal, a tiempo de librar al servicio público ese nuevo sistema de iluminación expresó que la Comuna viene cumpliendo con todos sus ofrecimientos. Señaló que su autoridad no escatimará esfuerzo alguno en seguir trabajando por hacer cada vez más moderna a la ciudad de Cochabamba y dotarla de todos los servicios públicos, para lograr la comodidad y el bienestar de la población cochabambina.

PASTA ASFALTICA

En dias pasados se procedió a la apertura de las siete propuestas para la adquisición de las dos mil toneladas métricas de material asfáltico con destino a la pavimentación de las principales avenidas y calles de la ciudad de Cochabamba.

Las autoridades escucharon las diferentes propuestas y resolvieron psar a las comisiones, técnicas, económicas y jurídicas.

Asimismo se resolvió la adquisición de un moderno carro fúnebre, de primera categoría, y de un vehículo frigorífero para el transporte de la carne del Matadero al mercado de la capital.

Terminó curso para los Inspectores de Trabajo

COCHABAMBA, 11 (PRESENCIA). En días pasados se clausuró el Curso de Capacitación para los Inspectores de Trabajo, que se realizó en esta capital, con los auspicios del Ministerio del ramo, según informó el Director Nacional del Trabajo Dr. Javier Aliaga Monje.

Señaló que el mencionado cursillo giró en torno a los problemas procedentales en materia de legislación laboral.

Participaron los funcionarios de ese ramo de los distritos de La Paz, Cochabamba, Oruro, Potosí y Santa Cruz.

Los cocurrentes a este curso recibieron sus certificados de asistencia. Las materias que se dictaron fueron : Práctica Forense Laboral, Dóctrina de Derecho Laboral, Seguridad Industrial, economía laboral y otros temas para capacitar a los inspectores de cada distrito.

REBOL

13 AÑOS RECAUCHUTANDO

LLANTAS GASTADAS...

y vulcanizando llantas averiadas

CERTIFICADO DE GARANTIA

Av. Ob. Santistevan 175. Tel. 2-6281 - SANTA CRUZ
SUCURSAL EN MONTERO. Calle Warnes 290, lado Sud.

Contraloría General de la República

AVISO DE REMATE

Por resolución dictada en la fecha en el juicio seguido por la Corporación Boliviana de Fomento contra la Fábrica "Fabocal", se ha dispuesto el remate de la maquinaria embargada, situada en la zona de Villa Fátima de esta ciudad, señalándose para el día 25 del mes de junio a horas 15 y 30, conforme al siguiente detalle:

1.- Prensa mecánica de pegado de suelas, de 6 bateas, con sistema de presión a pedal.	$us. 70.--
2.- Una fresadora-copiadora (pantógrafo) FAGUS automática y mando hidráulico, Mod. B- IV- H. 76 513727, con dos motores HINZ 052221 y 051661, juego de escalas graduales, 10 cuchillas cónicas para fresar hormas de zapatos.	9.200.--
3.- Una fresadora de puntas Mod. 49, con motor SIEMMENS	700.--
4.- Una fresadora FAGUS de talones mod. 154, motor SIEMMENS 105.33649 con dos sierras circulares de cromovanadio	700.--
5.- Una escofina FAGUS eléctrica Mod. 31, motor SIEMMENS Nº. 10533649	300.--
6.- Una cortadora de chapas metálicas, Mod. 04, motor SIEMMENS 10535698.	290.--
7.- Una prensa hidráulica M. Hausser 4.721, motor 14289/945 (desarmada).	500.--
8.- Una lijadora pulidora con motor SIEMMENS Nº. 10342409.	200.--
9.- Una máquina sierra cinta sinfin, marca GOTENDS (sueca) con 700 mm. ∅ de colante, motor ELIN 744550, con mesa inclinable.	1.700.--
10.- Una fresadora copiadora para fabricar tacos de calzados Mod. VHFC Nº. 55030100, motor HIMMELWER AG Nº. 653913, aparatos para ajustar cuchillas mod VDR, y aparatos de terminar perfiles Mod. VTG.	1.300.--
11.- Una fresadora combinada para vaciar el punete, modelo VEFC. 54030248, con motor AEG. Mod. MK53H-2 Nº. 449905	1.100.--
12.- Una fresadora para vaciar el adieto y cortar la base, Mod. VGFSR-53031130 motor AEG Mod. Mk 43G2, fresas circulares y hoja de sierra de cromo vanadio	600.--
13.- Una sierra circular KSF Nº. 55030003, Motor ADOLF -SIETS 806361, tipo G0241LD, mesa inclinable, escuadra grua y escuadra para cortes oblicuos.	570.--
14.- Una taladora vertical Mod. VLC de cuatro velocidades motor AEG, modelo BK Nº. 10-87/168726	360.--
15.- Un esmeril de banco con motor ELU Nº. 5545.	80.--
16.- Una máquina escarbadientes ROLLER type AZM con motor SIEMMENS E-10542341	750.--
17.- Una máquina para fabricación de tarugos, motor eléctrico BAUKNECHI Nº. 1325104, montado sobre soporte de madera (hechiza)	200.--
18.- Una máquina para copiar tacos de madera motor AEG Nº. 449904 (desarmada)	1.200.--
19.- 36 metros de manovía doble de 4 planos con instalación de tubos fluorescentes para transporte de calzados	5.200.--
20.- 150 carros para transporte de calzados de 4 pares.	4.200.--
21.- Un panel eléctrico de distribución	170.--
	$us. 29.390

Son: VEINTINUEVE MIL TRESCIENTOS NOVENTA 00/100 DOLARES AMERICANOS.

Sobre la base de $us. 29.390.--

Los interesados en el remate pueden concurrir el día y hora señalados al Hall de la Contraloría General de la República para hacer postura, previo el depósito de ley.

La Paz, 2 de junio de 1976

Lic. Hugo Salazar Salmón
SUB CONTRALOR GENERAL

Presidencia de la República

Junta Nacional de Acción Social

Ampliación de presentación de propuestas

Construcción de Asilo Ancianos, Cochabamba

A solicitud de las Empresas Constructoras interesadas y a fin de dar oportunidad a otras, se amplía el plazo de presentación de las Propuestas para la construcción de Un ASILO DE ANCIANOS en la Ciudad de Cochabamba, por un lapso de diez y seis (16) días ó sea hasta el día lunes 28 de Junio de 1976 a Hrs. 17:30 p.m.

Las Empresas Constructoras de Primera y Segunda Categoría podrán adquirir los Planos y demás especificaciones del Departamento de Obras y Mantenimiento de la Institución (Of. 604, 6to. piso, edificio de Lotería Nacional).

RELACIONES PUBLICAS

La Paz, Junio 10 de 1976.

Licitación Internacional

Ministerio de Transportes, Comunicaciones y Aeronáutica Civil

EMPRESA NACIONAL DE FERROCARRILES (ENFE)

BANCO INTERNACIONAL DE RECONSTRUCCION Y FOMENTO (BIRF)

Se invita a los fabricantes y/o representantes a presentar sus propuestas para la provisión del siguiente equipo:

Programa BIRF 1.22 - SOLDADURA PARA VIA

Los pliegos de Condiciones Generales, Particulares y Especificaciones Tecnicas serán proporcionados a los interesados en la Secretaría de la Gerencia de Rehabilitación e Inversiones, Edificio Estación Central, previa cancelación de $b. 300 (Trescientos pesos bolivianos) en la Sección Caja (Avenida Vásquez - Pura Pura).

El plazo de presentación de las citadas propuestas con todos los requisitos legales vence a horas 18:00 del día 10 de julio del presente año.

Las propuestas se recibirán en la Secretaría de la Gerencia de Rehabilitación e Inversiones.

La Paz, 9 de junio de 1976.

GERENCIA DE REHABILITACION E INVERSIONES.

Advertencia al público en general y a Puerto Suárez en particular

De acuerdo a una información oficial de la Honorable Alcaldía de Puerto Suárez, el señor HERMAN PARADA MELGAR se hace pasar como corresponsal de PRESENCIA en esa localidad, inclusive se ha permitido realizar cobranzas por publicidad.

Hacemos constar que no reconoceremos ningún pago de factura efectuado al mencionado señor y los avisadores deberán cancelar sus facturas, mediante giro bancario, a la orden de EDITORA PRESENCIA LTDA. Cajon Postal Nº. 3276, La Paz.

La Paz, febrero de 1976.

La Gerencia.

Guia Profesional

Médicos

Dr. ANTONIO MEJIA ESCALERA
CIRUJANO CANCEROLOGO ESPECIALIZADO EN FRANCIA
TUMORES.- Detección precoz: Mama; Tiroides; Piel; Tubo Digestivo; Genitales.
LINFOGRAFIA, QUIMIOTERAPIA.
Consultorio.- edificio cine SCALA 7º piso, teléfono 56695 Horario.- 18 - 20.

Dr. FELIX DELGADO M.
GASTROENTEROLOGO
Medicina interna
Especializado en Buenos Aires-Argentina
Enfermedades del esofago, estomago, intestinos, higado, vias biliares, pancreas, nutricion
Consultorio Edificio Petrolero Av. 16 de Julio 1616, segundo piso.
Telef. Consultorio 50461 3331
Domicilio 50911-29943
Atencion a domicilio

ESPECIALIDADES: Mariscal Santa Cruz 1280 Segundo Piso Telefono 52460

Dr. René Zumarán
Médico Alergologo - 17.30 a 20 Teléfono Domicilio 25636

Dr. Oscar Barreda
Ginecologo - Obstetra - 18 a 20 Teléfono Domicilio 20446

Dr. Fernando Armaza
Medicina Interna - 15 a 17.30 Teléfono Domicilio 65449

EDGAR GAMARRA P.
GINECOLOGIA
Hemorragias, secreciones genitales, esterilidad, cancer, trastornos de la menopausia, diagnostico de embarazo en dos minutos, prenatal, amenazas de abortos, partos, venéreas.
Atención 17 a 20 Sagárnaga 363, teléfono 42269.

GUSTAVO DE ALARCON VON BORRIES
DOCTOR EN OPTOMETRIA
Escuela de medicina de la Universidad de Pennsylvania, graduado en la Escuela Superior de Medicina de Mexico D.F., Post grado en México y EE.UU. Titulo Mexicano 0891 Problemas visuales en general, protesiologia, anteojos y lentes de contacto. Consultorio Edificio Litoral Colón 150 esquina Mariscal Santa Cruz 5º piso. De horas 15.30 a 19.30 Tel. 25240 Dom. 22009

LABORATORIO DE BACTERIOLOGIA ESPECIALIZADA
Dr. JUAN GUERRA MERCADO
(Catedrático de Microbiologia)
Universidad de Londres, Paris Rio de Janeiro Cultivos bacteriologicos y de hongos. Antibiogramas. Microbiologia de alimentos. "Centro Medico de Diagnostico" Avenida 6 de Agosto 2404 esq. Belisario Salinas Tel 21280-20016 Reservar hora.

Dra. SONIA A. OCAMPO
GINECOLOGIA-OBSTETRICIA
Estudios universitarios y especializacion Brasil, y México.
Atiende Prenatal, partos, enfermedades de señoras, planificacion familiar.
Consultorio Ayacucho 208 1er. Piso. Edificio Flores horas 15-19 Teléfonos 25-459 - Domicilio 43429.

DR. ALFREDO RAMIREZ TORRICO
CIRUJANO UROLOGO
Estudios especializacion Universidad de Chile.
Cirugía y enfermedades de riñones, vejiga, prostata, genitales, infertilidad, venéreas, etc.
Avenida Camacho 1377 Teléfonos 57219 - 64817
Consultas: Horas 14-19; sábados 10-12.

DR. GUILLERMO SU[...] TEJADA
UROLOGO
Cirugia y enfermedad[es] riñones, vejiga, próstata, [genit]ales, venereas, etc., tras[tornos] uro genitales de la infanc[ia]
Consultorio Mercad[o] esq. Yanacocha 4 Piso [...] 8 a 20 p.m.

DR. ALBERTO MARIAC[A]
MEDICO CIRUJANO
Medicina interna Gastroenterologia, estó[mago] intestinos, apendice, h[ígado] vesicula biliar, pancrea[s] Trastornos de la nutricio[n]
Consultorio P[...] Venezuela 3er. piso, E[dificio] Sobima (Altos O.K. de hor[as] 17 y de 19 a 20.30)
Telefonos: Consu[ltorio] 65178. Domicilio 23832.

DR. FABIO PRADO BARRIENTOS
ENFERMEDADES DE [LA] P[IEL]
Hospital de Buenos Aires, [San] Pablo, Santiago de C[hile] Eczemas Alergias T[...] Acne Consultorio Edificio [...] tilla 2do. piso oficina 201 (L[...] 250 Telefono 56641. adelante

CONSULTORIO BARRI[OS]
Figueroa 788 correo u[...] Hora Of. 10 Tel. 20049.

Dr. SIMON BARRIOS [...]
Cuatro años de practic[a] E.E.U.U.
Medicina Interna general; Transplante de [ca]bellos, Cirugia rejuvenece[dora] de la cara (arrugas faci[ales]) Consultas de 16 a 18.

Dr. ENRIQUE BARRIO[S]
Especializado en Alema[nia] Cirugia del Bocio, Esóf[ago] Estomago, Higado y [Vías] Biliares, Páncreas, Intesti[nos] Hernias, Varices, Mam[as] Cirugia del Cáncer.
Consultas 17.30 a 19.30

Dr. ARMANDO BARR[IOS] DELGADO
Anestesiólogo
English Spoken
Man Spricht Deutch

PRESENCIA

Director: Huáscar Cajías K.

Co-Director Gerente: Armando Mariaca V.

Jefe de Redacción: Mario Maldonado V.

Decadencia del derecho de asilo

Dentro de la agitada vida política latinoamericana, la institución del asilo político significó un notable adelanto humanitario, un oasis al que los perseguidos podían acogerse, un medio de demostrar la generosidad de nuestros pueblos, inclinados al caído y al perseguido, al que protegían sin humillarlo ni hacerlo sufrir discriminaciones. Tiempos hubo, por ejemplo, en que millares de desterrados de todo color político -éste no importaba- se acogían a la protección chilena; Argentina recibía verdaderas corrientes de refugiados que allí encontraban una segunda patria, medios de trabajo y corazones abiertos ante el perseguido. Citamos dos casos, pero la verdad es que casi todas las naciones latinoamericanas se comportaban de igual manera si bien no solían recibir tan grandes contingentes de exiliados.

Pero ahora la institución se halla en considerable decadencia y no para honra sino para vergüenza del continente. El asilo en las embajadas apenas es practicado por uno que otro representante que honra a la tradición latinoamericana. En las demás o se niega el asilo o se exige poco menos que un certificado de persecución que, dentro de poco, tendrá que extenderse en papel sellado, con timbres de ley y probablemente legalizado. Estas limitaciones se dan en todas partes, no obstante que hasta en naciones que se creían muy institucionalistas, para no hablar de las que pocas veces lo han sido, los gobernantes tienen conciencia de que al cabo de un tiempo pueden convertirse en perseguidos y de que, por tanto, les conviene la persistencia del asilo.

Fuera de estas dificultades iniciales, se halla el problema de las discriminaciones. De una manera que no es casual, que corresponde a las tendencias de exiliados y gobiernos, aquellos van ya a uno ya a otro país. Un cambio de gobierno ocasiona desplazamientos según se tema o se espere mucho de las nuevas autoridades. La indiscriminación generosa es, de modo más bien general que excepcional, una característica que ha convertido a millares de latinoamericanos en poco menos que parias que son arrojados de un país a otro, que son vistos con desconfianza radical y como animales que sufren enfermedades contagiosas. Las comisiones internacionales que hace decenios se dedicaban a socorrer a los refugiados europeos, ahora tienen que volver su atención a los latinoamericanos por considerarlos necesitados de protección : una verdadera vergüenza.

Ese es, desde luego, el panorama general. Pero nadie que tenga sentido de justicia podrá desconocer la dignidad con que proceden algunos gobiernos, como los de México, Colombia y Venezuela, merecedores de la gratitud y de la honra de los demás. A ellos tenemos que agregar algunos otros países que, por diversas razones, aunque abren generosamente sus puertas, no están en condiciones de recibir a muchos refugiados.

Son ellos los que salvan el prestigio del continente. Son ellos los que se hacen merecedores de la gratitud de cuantos habitamos en estas tierras, porque sabemos que, al dar asilo, al abrir las puertas de sus representaciones diplomáticas y de su territorio, contribuyen a evitar muchas injusticias, muchos sufrimientos y a hacer más tolerable la convivencia en estos países tan sujetos a convulsiones.

Este es un punto sobre el que cabe meditar. El progreso no puede medirse sólo por la economía pues, en tal aspecto, es indudable que, pese a todas las dificultades, América Latina avanza. Lo fundamental es lo moral, la generosidad de las instituciones y la amplitud con que se las pone en práctica. En este campo, la decadencia del derecho de asilo es también prueba de decadencia moral y cristiana en toda la región. Tema propicio para que en él mediten todos los que se consideran defensores de los derechos humanos.

Cartas a PRESENCIA

Reminiscencias del Colegio Ayacucho

Señor Director

Con el propósito de no permanecer indiferente en mi condición de ex-alumno del Colegio Nacional Ayacucho que hace poco celebró el SESQUICENTENARIO de su fundación, al que dieron merecido realce, el Supremo Gobierno de la Nación como las autoridades prefecturales y municipales de nuestra bella y opulenta ciudad del Illimani, al que también se sumaron autoridades y algunas entidades del interior de la República.

Considero aún oportuno referirme a este hecho; de ahí que me permito dirigirle la presente nota que contiene algunos pasajes de cierta importancia acaecidos durante mis estudios del ciclo secundario en el Colegio Ayacucho.

Cuando ingresé a dicho Colegio en enero de 1920, se encontraba como Director el Dr. Felipe. J. Esprella, digno y prestigioso maestro que supo conducir las riendas del Colegio, con acierto, inteligencia y responsabilidad; cariñosamente era conocido por el alumnado por Kateto Esprella. También me honro en citar los nombres de algunos profesores que fueron verdaderos y dignos mentores de la juventud; éstos fueron Belisario Illanes Soliz, de Idioma Nacional; Alfonso Claros, de Matemáticas, José María Salinas de Historia Nacional, conocido con todo cariño por Chuño Salinas, en algunas oportunidades era relevado por el Profesor N. Gamarra, conocido en el Colegio por Janko Gamarra por su caballera blanca y ojos apizarrados; Ramón Retamozo de Geografía, Antonio Hartmann de historia Natural; N. Patiño, de Inglés, N. Echartt, de Idioma Nacional; N. Peñaranda, de Dibujo, N. Uria de Gimnasia. También merecen recordarse con afecto a los señores Julio Burgoa, llamado por los estudiantes el Picacho, y Juan Armaza, Ribert, ambos desempeñaban el cargo de Inspectores y con una varilla de madera que portaban, nos hacia caminar de puntas y por cualquier falta pequeña nos ponía de plantones en la sombra del patio del Colegio. A este pasaje y durante los festejos últimos se refirió también otro ex-alumno.

El segundo de los nombrados, alcanzó más tarde el título de Abogado, y llegó a ser un prestigioso jurisconsulto, desempeñó las funciones de Juez Instructor y Fiscal de Partido en los Tribunales Ordinarios y finalmente llegó a ocupar el alto y honroso cargo de Presidente de la Corte del Distrito de La Paz

Merece también recordar al que fue digno y ejemplar funcionario Dn. N. Gil que desempeñaba el cargo de portero, fue todo un personaje inflexible en sus funciones. Cuando llegaba la hora de entrada o ingreso al Colegio, tocaba la campana y cerraba herméticamente las puertas; los atrasados no sabían qué hacer, si volver a sus domicilios para recibir las enérgicas reprimendas de los papás o irse de paseo forzoso al cerro llamado en esos tiempos (PESETERO), hoy "KILIKILI"). El portero Gil y su hija, una cholita de ojos vivarachos, se caracterizaban en los recreos por el expendio de las famosas llauchas, sarnas, api, frutas, y golosinas; pues, cada uno de estos artículos costaba cuando más 5 centavos por una buena ración o lo que vale decir que hemos pasado épocas de bonanza que no volverán jamás.

Si mal no recuerdo, en ese año 1920 se festejó por segunda vez la Fiesta del Estudiante o de la Primavera, lo más interesante fue, que el Colegio asistió en farándula con disfraces humorísticos, entonando el cántico que nos fuera enseñado días antes muy a propósito por el señor profesor Hartmann, cuya letra en parte fue así:

El día del estudiante
es la fiesta más brillante
su creación es propiedad
del Colegio Nacional.

Viva la algazara y el feliz vivir
y que viva siempre por ahora
la fiesta del reir.

Vivan los alumnos y su Director
hasta el portero que es
el más respetado en el Nacional

Luego cantábamos también en el recorrido por calles y plazas, el siguiente escribillo:

De los colegios cual es el mejor:
el Ayacucho se lleva la flor
si algún Cadete te habla de amor
dile al momento, dile que no
porque el Cadete sin su galón
es el juguete del Batallón.

Es cuanto pude hacer memoria en esta ocasión para aportar con un grano de arena al prestigio muy bien ganado del Colegio Nacional Ayacucho, con motivo de su aniversario y refrescar a la vez la mente de mis queridos compañeros ayacuchenses, citando a muchos de éllos, de los cuales algunos fallecieron:

Roberto Prudencio Romecín, Alberto Urdininea, conocido por Tripitas, hermanos Sanjinés, Alfredo Pacheco, Eliezer Bustos Romero, Florencio Herrera, Gerardo Killmann, Walter Contreras, Rogelio y Samuel Tejerina, Rodrigo, Jorge Rocha, Luis García Bermudez, Luis Arze Zenarruza, Alberto Calle, Froilan Calderon, Luis y Juan Durán, Joaquín Soruco, Tomás Elio Vidaurre, Raymundo Manriquez, Juan Albano Rocha, Julio Ugarte, Alberto y Hugo Vidaurre, Luis Piérola, Julio Sanjinés, Arturo Vilela, Alberto Rocha, Enrique Iturry, conocido por Canciller por la melena y anteojos que usaba, Alfonso Quinteros, Alberto Valdez de la Vega, Luis Beltrán y muchos otros.

Muchos de los nombrados como es de conocimiento del pueblo boliviano llegaron a culminar exitosamente sus estudios en todos los niveles, obteniendo en las diferentes carreras una profesión digna para el bien de la Patria; varios de ellos llegaron a ocupar importantes y altos cargos públicos, para honra de Bolivia.

Con este motivo muy particular y en espera de que mi petición merezca buena acogida, saludo a Ud. Sr. Director, con sentimientos de atenta consideración.

Tcnl. CARLOS TAPIA VARGAS
Jefe de Personal de la Facultad de Ciencias de la Salud.

Problemas de la Industria tradicional

Por el Ing. HANS H. ELSNER.

La industria establecida y que lleva ya varios decenios de operación, es sin duda alguna uno de los sectores de la economía nacional que más mano de obra emplea, que cuenta con una cuantiosa inversión y que con el pago de sus impuestos ayuda al sostenimiento del presupuesto nacional. En lo que respecta a la Caja Nacional de Seguro Social, este sector, por ser el que cuenta con el mayor número de trabajadores que perciben los salarios más altos por la incidencia del bono de antigüedad, se constituye en el mayor aportante.

Como consecuencia de tratarse de empresas que operan ya 25 y hasta 50 años tienen que afrontar una serie de problemas entre los cuales podemos mencionar los siguientes:

Edad de la Fuerza Laboral.- Una gran parte del personal ya ha sobrepasado la edad en la cual se puede exigir un rendimiento óptimo del trabajador. Debido a las deficiencias del sistema de jubilaciones, estos trabajadores se resisten a acogerse a éste ya que las pensiones pagadas no son suficientes para garantizar un nivel de subsistencia decoroso. Las empresas en muchos casos se ven obligadas a desplazar a este personal cansado a cargos que no exigen mucho esfuerzo como ser el de personal de vigilancia, etc., pero como la legislación laboral prohíbe una disminución en el salario, siguen percibiendo aquél que corresponde a trabajos calificados realizados por personas que se encuentren en edad del máximo rendimiento. En caso de no realizarse estos desplazamientos, es obvio que el rendimiento obtenido por personas de edad es mucho menor, factor que incide decisivamente en el costo.

El Bono de Antiguedad.- Que es un aumento salarial automático en función únicamente de los años de servicio y no de un aumento de la productividad, tiene también una incidencia negativa en el costo de los productos elaborados por la industria antigua. Debido a la política de inamovilidad adoptada en mayor o menor grado desde 1952, el trabajador negligente y de poco rendimiento ve incrementado su salario automáticamente en un 2% anual durante los primeros años y en un 2.5% en los años posteriores. El promedio de bono de antigüedad en las fábricas antiguas supera al 20% llegando en algunos casos a aproximarse al 50%, poniendo a estas industrias en una situación francamente desfavorable frente a la competencia. La legislación laboral nacional, por sus disposiciones de inamovilidad y los relativos al bono de antigüedad, han llevado a la industria a la absurda situación que después de un cierto número de años a medida que disminuye la productividad del trabajador, aumente su salario.

Bajas Cargas de Trabajo.- Las cargas, los métodos y sistemas de trabajo fueron establecidos hace mucho tiempo, habiéndose incurrido, en la época de las divisas preferenciales para la industria, en el vicio de contratar personal innecesario reduciendo las cargas de trabajo. Durante esa época se contó también con un mercado artificial ya que gran parte de la producción salía de contrabando a los países vecinos lo que llevó a las empresas a aumentar su producción en forma irracional aumentando su personal. Después de la estabilización, el poder de los sindicatos hizo imposible corregir estos errores manteniéndose los sistemas de trabajo deficientes hasta la actualidad.

Renovación Insuficiente de la Maquinaria.- A partir de la estabilización, la industria establecida entró en una época difícil y los excedentes económicos producidos no han sido suficientes para renovar la maquinaria al ritmo que hubiera sido necesario. Aunque la industria antigua ha renovado maquinaria, no ha podido hacerlo en la magnitud necesaria para mantenerse al día con el avance tecnológico.

Otra traba en la modernización de maquinaria ha sido la imposibilidad ya mencionada de racionalizar los métodos de trabajo ya que toda inversión en maquinaria moderna tiene como consecuencia una racionalización en la mano de obra, racionalización que por las circunstancias ya mencionadas es muy difícil de efectuar y desanima al fabricante en los planes de inversión.

Ante este sombrío panorama muchas empresas ven que su situación se va deteriorando de año en año y que sería más conveniente llegar a la liquidación, pagando todas las obligaciones contraídas y cancelando a los trabajadores los beneficios sociales. Esta alternativa, sin embargo, tampoco es aceptada por el estado debido al desempleo que ocasiona, obligándose a las empresas a aumentar su endeudamiento hasta situaciones insostenibles. Debido a esta política ya se tiene empresas que subsisten hace años a base de créditos de rehabilitación que nunca van a poder pagar y que ya han costado al contribuyente mucho más que la instalación de nuevos sectores industriales. Si no se encara la solución de este problema, el número de éstas empresas marginales aumentará de año en año.

Lamentablemente, por los factores mencionados, la industria establecida confronta una situación muy difícil y debiera contar con el total apoyo del estado para poder superarla, pero hasta ahora el gobierno no ha tomado la decisión de encarar el problema en forma integral y se están instalando en muchos sectores plantas nuevas que, por gozar de los beneficios de la ley de inversiones, significan una competencia desleal a la industria establecida, que no goza de estos beneficios.

El Ministerio de Industria y Comercio debe definir su política respecto a la industria instalada, de manera que el fabricante sepa a qué atenerse y tenga la seguridad de que sus esfuerzos no serán vanos ante la instalación de nuevas plantas que, por gozar de incentivos tributarios y facilidades de inversión, estarán siempre en posición ventajosa de competencia. Tenemos el caso de la industria textil que a raíz de las conclusiones del estudio Werner ha presentado planteamientos concretos al Ministerio de Industria y Comercio para encarar una reorganización de este sector, no habiéndose adelantado nada en el estudio de estos planteamientos. Por otro lado, se está planeando la instalación, por parte de organismos del sector público, de fábricas textiles en Santa Cruz y Tarija, lo que hará vano todo esfuerzo de racionalización encarado por la industria establecida. Esta inseguridad e incertidumbre anula el espíritu creativo del industrial que, para realizar inversiones, desea tener reglas de juego claras y definidas.

En lo que a la industria textil se refiere, el estudio realizado por la Consultora Werner corrobora los conceptos aquí mencionados y demuestra además que, si no se adopta una política concertada de racionalización de la empresa existente, ésta no podrá subsistir dentro del mercado ampliado. Este plan de racionalización debe ser llevado a cabo con la particpación de empresarios, gobierno y sectores trabajadores fijándose las reglas de juego y debiendo los tres sectores dar su aporte: los empresarios haciendo las inversiones necesarias, los trabajadores aceptando un sistema salarial racionalizado en el cual la remuneración esté acorde al cargo desempeñado y al rendimiento y tomando cargas de trabajo elaboradas científicamente, acordes a niveles vigentes en la Sub-región, y el gobierno garantizando el cumplimiento de los acuerdos adquiridos y manteniendo una política definida de real apoyo a la industria.

El más grande de los privilegios

Por ARTURO USLAR PIETRI

PARIS (ALA).- A un año del triunfo de los "khmer-rojos" en Camboya, un impenetrable manto de aislamiento y secreto cubre ese pequeño país del sureste asiático. Si se puede juzgar el carácter de un pueblo por la calidad de su arte, no hay gente más refinada, sensible e imaginativa que este pueblo indo-chino que ha creado una expresión artística grandiosa y fina en la arquitectura de sus grandes templos antiguos y en su estatuaria de figuras de una gracia sobrenatural y sonriente. Cierto es que junto a los Budas risueños y las danzarinas aéreas, aparecen espantables muecas de demonios.

Es un pueblo de campesinos, que viven entre la selva tropical y los arrozales, en la milenaria asociación con el búfalo, la noria y el culto a los antepasados.

Después de cinco años de guerra de exterminio en la que todas las violencias que han sacudido la Indochina parecieron concentrarse, la secta revolucionaria de los llamados "khmer-rojos", tomó el poder. Venía bajo las banderas de la justicia, de la igualdad y de la abolición de los privilegios.

No es tarea fácil clasificar estas revoluciones que han sacudido el Tercer Mundo. Constituyen el más variado mosaico de tentativas. Han sido el resultado inestable de una mezcla heterogénea de nacionalismo, resentimiento, tradiciones tribales, marxismo elemental fragmentario y viejas religiones. Lo único que las asemeja es el sistema de dictadura férrea, de partido único y de Estado policial.

Pero todas ellas parecen buscar alguna forma de realizar una nueva sociedad y de producir un nuevo hombre. Una sociedad distinta de todas las que el mundo conoce y un hombre deformado y reformado en sus valores, sus creencias, y hasta sus instintos. Todo esto se combina en inagotables variedades que agotarían la paciencia de un entomólogo. Lo único que las asemeja es el silencio y la obediencia absoluta.

Posiblemente ninguna ha llegado a los extremos demenciales a los que el fanatismo y la simplicidad ideológica han llevado a los "khmer-rojos" de Camboya.

Apenas tomado el poder decidieron que todo el país debía regresar a la vida campesina. Para ello procedieron a desterrar violentamente la población de las ciudades. Hombres, mujeres y niños que habían vivido en una sociedad urbana por generaciones tuvieron que marchar, sin planes, organización, ni preparativos hacia los campos. En la marcha perecieron millares de ancianos y de niños.

La capital, Phnom-Penh, en pocos días vio reducir su población de dos millones de habitantes a no más de 200 mil. Hoy debe ser una ciudad fantasma, sin comercio, sin hospitales, sin templos, habitada tan solo por las tropas y los funcionarios del nuevo régimen.

La masa inorgánica, llevada sin ninguna preparación a los campos, ha perecido en gran parte. Los demás se han incorporado a una forma de trabajo infra-humana, sin salario, sin límite de tiempo, donde los seres humanos arrastran los arados y sirven de bestias de tiro y de carga. Por la tarde, según el trabajo realizado, reciben una ración mayor o menor de arroz.

La vida entera del país ha sido sometida a una disciplina de hierro. Nadie puede entrar ni salir. Los refugiados que logran pasar la frontera de los países vecinos cuentan increíbles historias de terror y sufrimiento. Se mata y se ejecuta, sin juicio, a todo el que pueda ser sospechoso de no haber luchado activamente contra el antiguo régimen.

Es difícil que el mundo haya conocido un ejemplo de semejante régimen en el que no subsiste ningún derecho humano y los hombres han sido rebajados a una condición inferior a la de las bestias. Sin embargo, las nuevas autoridades dicen, en mensajes dirigidos al exterior, que "toda opresión ha sido eliminada en el país" y que reinan el trabajo y la igualdad.

No es sencillo penetrar en los misterios de la mente de estos hombres que, aparentemente deseosos de realizar el bien sobre la tierra, crean las más abominables formas de tiranía y de sufrimiento, o que por abolir obsesionalmente todos los privilegios, los grandes y los pequeños, los de lujo o los de hacer con su ocio lo que cada quien desee, imponen el más repugnante y desmesurado de los privilegios, el de que una minoría mínima asuma todos los poderes y decida lo que deben hacer, pensar o decir los demás. El más grande de los privilegios es el del poder absoluto: todo está comprendido en él y es ese insoportable e inadmisible privilegio el primero que asumen con obscena desfachatez estos hombres que dicen luchar contra la injusticia y por la igualdad entre los hombres.

Camboya está convertida en un inmenso campo de concentración.

Millones de hombres están sometidos a una regulación de hierro que no permite la mínima desviación individual. Las ciudades vacías, los templos cerrados, toda vida intelectual o artística eliminada, todo contacto con el exterior cortado. Después de haberle impuesto por largos años la más destructiva guerra este pueblo fino y sensible se ve ahora privado de toda forma de libertad y sometido sin término a una tiranía peor que todas las que en el pasado pudo conocer, porque ésta no sólo le gobierna el cuerpo, sino que pretende también controlarle la mente.

En el mundo enloquecido que habitamos poca gente se ocupa de los sufrimientos que se impone a los camboyanos en nombre de la liberación que, sin duda, constituye una de las más atroces contradicciones de este tiempo contradictorio. (ALA)

Crisis en el Pacto Andino

Por ABRAHAM LAMA
Servicio Especial de Inter Press Service

Lima, Junio (IPS).- A partir del 1º. de Julio los representantes de los Ministros de Economía de los seis países andinos revisarán el reglamento de inversiones extranjeras que rige en el área del pacto subregional.

El reglamento de inversiones extranjeras, o "Decisión 24" como se la denomina en el Grupo Andino, es un instrumento legal de orientación nacionalista y constituye una barrera de protección contra las empresas transnacionales. Además, es una especie de regla de juego uniforme entre los países asociados para evitar que estos compitan entre sí por la captación de capital foráneo ofreciendo condiciones desventajosas para sus respectivas economías.

La Decisión 24 fue una iniciativa del gobierno revolucionario peruano que establecía condiciones nuevas en relación con las inversiones extranjeras. En primer lugar, se excluía al capital externo de ciertas industrias consideradas estratégicas. Se señaló un plazo para que las empresas extranjeras transfirieran sus acciones a naturales del país, pudiendo retener los inversores extranjeros no más del 40 por ciento del capital accionario. Estas condiciones fueron más duras en el sector bancario, autorizando a los capitales exteriores a no poseer más del 20 por ciento del capital.

La propuesta peruana fue aprobada en el Grupo Andino. Los gobiernos de Chile y Bolivia, presididos por Salvador Allende y Juan José Torres, respectivamente, acogieron con interés la propuesta y sus tres votos dieron mayoría a la propuesta. Entonces, el Grupo Andino estaba constituído por solo cinco países, porque Venezuela aún no había decidido su incorporación.

El contenido de oposición a las transnacionales de la Decisión 24 la convirtió en blanco de los ataques de sectores empresariales conservadores habituados a crecer bajo la protección de dichas corporaciones.

Posteriormente se produjeron cambios en la composición política del Grupo Andino, que son justamente los que ahora presionan para revisar la Decisión 24. Se produjo el ingreso de Venezuala al grupo.

Por su parte, Ecuador pasó a obtener importantes ingresos por la exportación de petróleo, con lo cual disminuó su interés por el capital foráneo.

Pero el principal motor de este proceso fueron los cambios políticos ocurridos en Chile y Bolivia. Particularmente en Chile, por su mayor grado de desarrollo relativo.

La legislación chilena y el Pacto Andino

El 7 de julio de 1974, el gobierno del General Pinochet promulgó el decreto-ley 600, por el cual modificó las normas para el accionar del capital externo, haciéndolas incompatibles con las del Pacto Andino.

Esta legislación altera hasta la d[illegible]nición de inversor extranjero, ya que la actual norma chilena incluye como tales a los nacionales del país con tres años de residencia en el exterior. Asimismo, autoriza que se compute como aporte de capital a la incorporación de tecnología. Ninguno de estos puntos figura en la Decisión 24.

Además, la Decisión 24 prohibe al inversor extranjero las siguientes áreas: entidades financieras, transporte interno, publicidad, medios de comunicación y empresas de comercialización interna. Agrega además que no se autorizarán inversiones en actividades que estén adecuadamente atendidas por las empresas existentes. La norma chilena, en cambio, sólo dice que los aportes de capital extranjero deberán ser de interés para el desarrollo del país.

El Pacto Andino especifica que las empresas extranjeras deberán convertirse en mixtas después de 15 años, en tanto que la ley chilena autoriza contratos de radicación por plazos superiores a los 20 años. También disminuye los controles oficiales para el aumento de la participación de accionistas extranjeros en empresas nacionales o mixtas.

La Decisión 24 prohibe terminantemente la inversión extranjera destinada a la compra de acciones de firmas locales. El gobierno chileno vendió varias empresas estatales a corporaciones del exterior.

La legislación chilena establece que no habrá discriminación alguna contra el capital extranjero. La Decisión 24 discrimina contra el capital externo, puesto que el espíritu del acuerdo es promover las empresas nacionales. Con el principio de no discriminación se afectan normas tales como las limitaciones impuestas a las empresas extranjeras para utilizar el crédito interno, el mecanismo de reinversión en el país, la transferencia de intereses a sus respectivas casas matrices por parte de las filiales extranjeras o las remesas de utilidades al exterior.

También se afecta la preferencia que tenían las empresas locales en las compras del Estado.

La Decisión 24 impone un límite a la transferencia de utilidades al exterior equivalente al 14 por ciento anual de la inversión extranjera directa. La ley chilena establece que el monto de las remesas al exterior se convendrá en el contrato que la empresa firme con el gobierno, sin establecer tope alguno.

A lo anterior, se agrega que la legislación chilena discrimina en contra de las empresas nacionales, ya que establece que las empresas extranjeras podrán ser autorizadas a importar bienes de capital liberados de impuestos. Este beneficio no rige para las firmas locales.

Evolución de la crisis

La importancia de esto consiste en que el Pacto Andino puede volverse en contra de sus propios objetivos. Cuando un país desea protegerse de la competencia extranjera, eleva barreras aduaneras. Los países andinos han decidido de común acuerdo disminuir (y en el futuro, anular) sus barreras aduaneras entre sí.

Ello los beneficia solamente si se mantienen restricciones al capital extranjero en todos los países del grupo. De lo contrario, el Pacto Andino solo servirá para beneficiar a las corporaciones multinacionales radicadas en el país que les de su apoyo. Existe, por tanto, el riesgo de que la liberal legislación chilena estimule la evasión de divisas originadas en todos los países del grupo.

La discusión por la revisión del reglamento de capitales extranjeros fue uno de los dos factores de la crisis en que cayó el Acuerdo de Cartagena en diciembre del año pasado, cuando Colombia y Chile casi

(Pasa a la página 12)

El Proyecto del Precámbrico y las reservas minera fiscales

Por José Guillermo Torres G.O.

En anteriores artículos se han descrito los proyectos mineralógicos de La Cordillera y Apolo, así como la conveniencia del Fondo Rotativo de las Naciones Unidas para los Recursos Naturales en forma y manera de orientar una decisión sobre el candente problema de las reservas fiscales mineras, que vaya en pro del interés nacional por sobre todas las cosas.

Esta política, basada en el criterio de que previo al levantamiento de reservas fiscales estas áreas deben ser exploradas, prospectadas y evaluadas ocupando para ello fondos a capital perdido, fondos de riesgo contingente, cooperación bilateral, etc. implementando para ello proyectos y programas, propende a que, en base a la información recogida, el supremo gobierno pueda decidir sobre la suerte de los yacimientos que sean descubiertos en los proyectos referidos.

Hoy se comentará acerca de la filosofia y alcances del proyecto mineralógico del Precámbrico.

Este proyecto, denominado así por encontrarse en un área donde aflora el precámbrico ha nacido como consecuencia de negociaciones efectuadas con los representantes del Gobierno de su magestad Británica, y el Instituto de Ciencias Geológicas de Londres, recibiendo para el efecto una contribución como fondo de cooperación bi-lateral en asistencia técnica, equipo, adiestramiento en Inglaterra para técnicos nacionales, uso de laboratorios, intercambio tecnológico, etc., por un monto aproximado de un millón y medio de libras esterlinas.

El área del proyecto está ubicada al Este del departamento de Santa Cruz y parte del S.E. del departamento del Beni. Tendrá una duración de cinco años computables a partir de la gestión 1976

La financiación por parte del Gobierno de Bolivia alcanza a un cuarenta por ciento con relación al presupuesto ingles y éste se canaliza por intermedio del Tesoro general de la Nación.

La información existente sobre el área de este proyecto, es bastante preliminar. Sin embargo, algunos resultados se conocen con relación a la exploración de la serranía de San Simón al norte de esta área, con interesantes indicios de mineralización, más aún en la frontera con la República del Brasil se han detectado existencia de fosfatos, berilos, piedras preciosas y otros.

El objetivo del Precámbrico está basado en la mentalidad de explorar y prospectar un área de difícil acceso hasta hoy desvinculada con interesantes perspectivas de ubicar zonas mineralizadas tanto en minerales metálicos como no-metálicos.

La moderna tecnología inglesa, determinará en un esfuerzo conjunto entre técnicos bolivianos, que a breve plazo podamos introducir nuevas técnicas dentro de un campo cual es la de ubicar zonas de mineralización diseminada económicamente explotable, por una parte, y propender a la industrialización de minerales no-metálicos tales como caolín, micas, feldespatos, etc., por otra.

Otro de los objetivos de este proyecto debera resultar del esfuerzo conjunto entre GEOBOL y el Comité de Obras Públicas de Santa Cruz, a fin de obtener fotografías aéreas de esta zona para uso multidisciplinario, mapa topográfico, mapa geológico, inventariación de recursos naturales,etc., con el propósito de cuadyuvar a una política de planificación regional ordenada por intermedio de la principal Institución cruceña.

El mapa adjunto muestra el área del proyecto así como el detalle de las demás reservas fiscales detallando en cada caso los proyectos que fueron negociados y creados con el fin de que, a corto plazo, se pueda resolver el problema de las reservas fiscales mineras.

Una vez conocidos los resultados de este proyecto, hoy en plena ejecución, con base en Santa Cruz de la Sierra, el Gobierno de la Nación podrá definir esta importante área de reserva fiscal y el destino de los yacimientos mineros que se tiene la esperanza de ser descubiertos.

Podemos advertir que el area declarada en reserva fiscal mediante D.S. 7044... de fecha 30 Enero 1965 al N.E. del territorio de la República (ver mapa) sería la única dentro de esta política que no contaría con un proyecto de prospección minera definido. Es preciso informar que a partir de la gestión 1970 la Corporación Minera de Bolivia, GEOBOL, el Instituto Minero Metalúrgico de Oruro, en un esfuerzo conjunto, emprendieron un proyecto de prospección que después de haber procesado toda la información recogida, nos demuestra un resultado poco alentador con relación al potencial minero de la zona. En consecuencia, corresponde sugerir a las autoridades correspondientes que inicien las gestiones tendientes al levantamiento de esta área de reserva fiscal, atendiendo a los criterios técnicos y económicos del informe de referencia.

Por todas las consideraciones expuestas, se observa que con los proyectos hoy en ejecución y aceptando sin pérdida de tiempo el Fondo Rotativo de las Naciones Unidas para los Recursos Naturales, vemos una solución, insisto, a corto plazo para este debatido problema de las reservas fiscales mineras.

Se piensa que las personas, especialmente en la administración pública son transitorias y cuán perjudicial sería echar a saco roto un planteamiento definido como el presente.

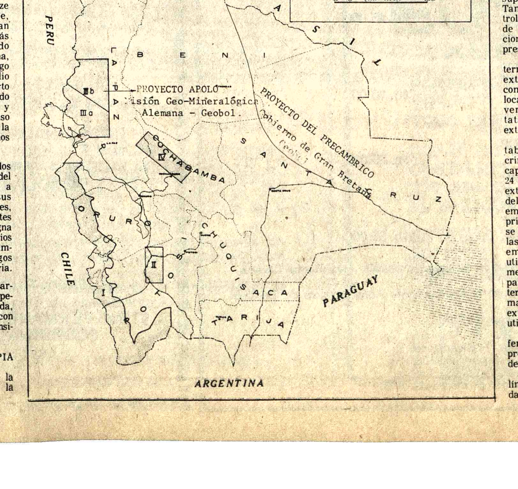

NOTICIA DE PERFIL

El "miércoles de la mujer"

La whiskería llamada "La Oficina" ha instituido el "miércoles de la mujer" estableciendo que desde las 18 a las 20 horas sólo podrán ingresar mujeres al local para conversar entre ellas, intercambiar opiniones y pasar dos horas amables. Una buena idea comercial que seguramente será magníficamente recibida por ellas.

Sin embargo, por el hecho de ser ésta la primera vez que se ensaya un proyecto de esta naturaleza, tal vez sea necesario un Reglamento Provisional, para el cual yo aportaría con las siguientes ideas:

******

Artículo 1º.- Podrán ingresar al local todas las señoras y señoritas que así lo deseen sin discriminaciones de peso, color, peinado, política ni religión. Quedan exceptuadas las pertenecientes al Ejército de Salvación por ser una entidad religiosa que prohibe a sus miembros el consumo de bebidas alcohólicas.

Artículo 2º.- Las clientes podrán consumir toda clase de bebidas con excepción de café con leche, té con masitas, café con cuñapés, chocolate con bizcochos, y café con humitas.

Artículo 3º.- Todo consumo deberá ser pagado en efectivo o cheques, no aceptándose la cancelación mediante firmas de vales por ser ésta una mala costumbre tipica del elemento masculino.

Artículo 4º.- Las asistentes al "miércoles de la mujer" podrán ingerir la cantidad de bebidas que deseen con la única limitación, impuesta por ellas mismas, de su resistencia al trago, siempre de acuerdo con la mayor o menor cultura alcohólica de cada una de ellas con el fin de enseñar a los varones normas de comportamiento.

Artículo 5º.- Queda prohibido llorar como suelen hacerlo algunos varones sentimentales y borrachos.

Artículo 6º.- Quedan prohibidas las siguientes expresiones por corresponder exclusivamente al sector masculino: "te voy a sacar la mugre", "salgamos a la calle si eres macho", y "no te doy patadas".

Artículo 7º.- No vale hacerse la indispuesta ni fingir estar dormida con objeto de no pagar la cuenta que le corresponde por su consumo.

Artículo 8º.- Se prohibe cantar, así se tratara de sopranos consagrados y de tiples de buen registro. Tampoco se permitirá la actuación de dúos ni de grupos corales para evitar rencillas entre las asistentes.

Artículo 9º.- Queda prohibido bailar aunque se tratara de amigas íntimas para evitar habladurías y malos comentarios que pudieran dañar seriamente una reputación femenina.

Artículo 10º.- Se permitirá de vez en cuando hablar bien de los hombres. Asimismo, la Administración verá con agrado que alguna vez se hable bien de algunas amigas ausentes.

Artículo 11º.- Si este experimento tiene éxito ampliaremos el horario de los miércoles hasta la hora que señalen sus padres o tutores, esposos, novios, chicos, enamorados, pololos o puntos.

PAULOVICH

Mineros desean dialogar con el gobierno y evitar enfrentamientos

Reiteran pedido de retiro de tropas y libertad de dirigentes de FSTMB

ORURO, 11 (PRESENCIA).- Trabajadores de los principales centros mineros del país, coincidieron en sus deseos de dialogar con el gobierno, evitar cualquier tipo de enfrentamiento y en la urgente necesidad de que las fuerzas militares se retiren de esos distritos, además de reiterar la inmediata libertad de los dirigentes de la Federación Sindical de Trabajadores Mineros de Bolivia y de miembros de algunos organismos laborales.

Este criterio ha sido expuesto a través de comunicados expedidos por los dirigentes mineros, así como oficios dirigidos a las autoridades gubernamentales, principalmente por los de San José, Huanuni, Siglo XX, Colquiri. Los mineros piden también la reiniciación de las conversaciones para considerar su pedido de aumento salarial.

TRANQUILIDAD

El ambiente de intranquilidad originado por los luctuosos sucesos de principios de esta semana, ha ido cediendo en esta ciudad paulatinamente a la calma y paz. Las labores en los diversos sectores de actividad, se desarrollan normalmente, incluyendo las mineras en San José, centro productivo aledaño a esta capital. La actividad académica y administrativa de la Universidad Boliviana Técnica de Oruro, está en receso hasta el lunes 14. Los establecimientos educativos se hallan en período de vacación invernal.

En lo distrital, las autoridades político-administrativas y castrenses informaron que igualmente prevalecen la calma y tranquilidad, comprendiendo las actividades laborales. Exceptúan a los centros mineros de Siglo XX, Catavi, donde los trabajadores mineros continúan manteniendo una huelga indefinida desde el miércoles. Ambas empresas, las más grandes del país, no obstante encontrarse dentro del Departamento de Potosí, se hallan ubicadas en zonas que dependen de Oruro en lo castrense, educativo y otro tipo de servicio administrativo.

La atención nacional está fijada en los distritos mineros que son considerados focos de tensión y los que, tradicionalmente, dan pautas de acción sindical en el país, por su importancia numérica, económica y sindical, el panorama que ofrecieron durante este fin de semana, caracterizada por graves sucesos cruentos y políticos, es el que sigue:

SAN JOSE

Los dirigentes sindicales de este distrito han remitido oficios al Presidente de la República y al Prefecto del Departamento, expresando su deseo de que los dirigentes de la FSTMB sean puestos en libertad y de que los efectivos de las Fuerzas Armadas que se hallan ocupando algunos distritos mineros, se repliegue an a sus cuarteles.

Al Prefecto, general Angel Quintanilla Velasco, le recuerdan que los mineros de San José, en todo momento, han "demostrado absoluta madurez y serenidad en nuestros actos". Le piden garantías y que les facilite el viaje de una delegación de trabajadores de esa empresa, a la sede de gobierno, para entrevistarse con el Presidente, general Hugo Banzes Suárez, a quien quieren explicarle directamente sus preocupaciones sobre el momento actual y plantearle sus pedidos.

Asimismo, solicitan al Prefecto Quintanilla Velasco, audiencia para dialogar sobre estos aspectos.

En el oficio dirigido al Primer Mandatario de la Nación, le exteriorizan su preocupación por los acontecimientos sucedidos en el curso de la presente semana, a cuya consecuencia, dicen, se vive en las minas "en estado de zozobra e intranquilidad, por lo que elfra mos nuestras esperanzas en que su alta investidura tenga el deseo de contribuir a crear las condiciones de tranquilidad en toda la familia minera".

Asimismo, reiteran sus propósitos de lograr entendimiento y soluciones a través del diálogo, "intenciones - dicen- que fueron desfiguradas por hechos ajenos y que han sido atribuidos a los mineros, cuando los verdaderos causantes de los trágicos sucesos, fueron quienes componen el CEN".

Los puntos concretos del oficio son:

1.- Libertad para nuestros compañeros dirigentes de la FSTMB.

2.- Inicio de las conversaciones para resolver el problema salarial.

3.- Retiro a sus lugares de origen, de las Fuerzas Armadas, actualmente asentadas en los distritos mineros.

COLQUIRI

En Colquiri, los mineros han formulado igual planteamiento que los trabajadores de San José. Sin embargo, en lo referente a la libertad de los dirigentes de la FSTMB, son más exigentes. En un voto resolutivo expedido ayer, piden que la libertad de los mencionados dirigentes, se cumpla en el plazo de 48 horas y demandan igual pronunciamiento de todos los distritos mineros del país.

Además, se oponen a cualquier forma de presunta reestructuración del organismo matriz de los mineros bolivianos, señalando que "los actuales dirigentes, fueron democráticamente elegidos, en el último Congreso Nacional", efectuado en Corocoro.

Asimismo, afirman que sus problemas económicos y sociales, los tratarán ellos y no "por traidores y otros grupos descalificados".

HUANUNI

En este importante centro minero, el más rentable de todas las empresas de la minería nacionalizada, las labores se desarrollan regularmente. En principio, al producirse la ocupación de la población por fuerzas castrenses, hubo tensión y amenaza de paro de labores. Se calmaron los ánimos, al dar a publicidad los dirigentes mineros el texto de un convenio suscrito con el comandante de esas unidades militares, mediante el cual esos efectivos se replegarían a Playa Verde, a 4 kilómetros de ese distrito. Los mineros aclararon en ese documento proporcionado por ellos a los medios de comunicación que los trabajadores mantendrían estado de emergencia, hasta conseguir el retiro de esas fuerzas.

Versiones llegadas de Huanuni, publicadas por la prensa local y nacional, daban cuenta de que ese repliegue se había iniciado ya. Sin embargo, autoridades de la Segunda División de Ejército, manifestaron que una fracción de la Fuerza Naval, al mando del capitán de navío, Jorge Bustos Daponte, continúa en ese distrito, "para efectuar control en la población y mantener el orden".

El comandante Bustos Daponte ha expresado que la noticia del repliegue no es evidente "porque en ningún momento y mientras no reciban instrucciones en ese sentido, se ha pensado en el repliegue de los soldados acantonados en Huanuni".

SIGLO XX

Despachos enviados desde Siglo XX por el corresponsal de "La Patria", informan que la huelga en ese distrito se mantiene inalterable y que es dirigida por los miembros del sindicato minero que se encuentran refugiados en interior mina. Agregan que están detenidos los dirigentes de la FSTMB, Simón Ramírez y Octavio Carvajal, además de Santiago Salazar y José Alarcón. Asimismo, los radialistas Eduardo Ojeda y Freddy Caballero.

Prosiguen trabajos para ensanchar la Avenida Perú de ciudad de Cochabamba

Prosiguen los trabajos de demolición de los viejos edificios de la avenida "Perú", en el espacio comprendido entre la avenida San Martín y la avenida Oquendo. Prácticamente todo ese sector está completamente ensanchado y lo que se realiza son los trabajos de la colocación del alcantarillado y servicio de agua potable.

Por otro lado, paralelamente a los trabajos anteriores, se viene efectuando la construcción de las bandejas centrales para la correspondiente ornamentación y la instalación del nuevo sistema de iluminación en toda la avenida "Perú".

Los técnicos de la Comuna informaron que después de ese trabajo de demolición se hará lo mismo con los edificios que quedan entre la avenida "Oquendo" y la calle "Pasteur", con lo que toda la avenida estará lista para presentar una de las arterias más largas y hermosas de la ciudad.

PARQUES INFANTILES

El Alcalde Municipal dijo que su mayor preocupación es dotar a los niños de Cochabamba de centros de expansión y recreo, como son los parques infantiles.

Agregó que el actual Parque Infantil que queda cerca al puente de Cala—Cala, será reconstruido y llegará material de ese tipo para construir otros parques infantiles, en los diversos barrios de la ciudad.

Técnicos de la Comuna vienen estudiando un nuevo proyecto de Parque Infantil con carácter funcional y educativo.

ENLOSETADO

Por otro lado, prosiguen los trabajos de enlosetado de las calles Colombia, Carlos d'Avis y otras arterias que se encuentran en el barrio de San Pedro, zona Este de la ciudad. Asimismo se procederá al ensanchamiento de la calle La Torre de esa misma zona.

CITIZEN

Vacaciones de invierno con toda la familia

En los Hoteles Prefecturales de - Chulumani - Coroico - Sorata - Urmiri - Copacabana - Viscachani.

Acójase a nuestro plan de créditos.

Lo esperamos para su reservación o si desea mayores informes en Comercio Nº 1230. Teléfono 25671.

Llegaron a un acuerdo

Efectivos de la Naval se replegarán de Huanuni

ORURO, 11 (PRESENCIA).- Las fuerzas militares que ocuparon la población de Huanuni, se replegarán hacia la localidad de Playa Verde, a cuatro kilómetros de ese centro minero. La medida es consecuencia de un acuerdo al que arribaron el comandante de los efectivos castrenses, dirigentes de la Federación Sindical de Trabajadores Mineros de Bolivia y del Sindicato de Mineros de Huanuni.

Informaciones llegadas de esa población, señalan que las labores extractivas, se cumplen normalmente y la situación es de calma, una vez pasado ayer, el momento de zozobra que provocó la irrupción de efectivos de la infantería de marina, procedentes de La Paz, y del regimiento "Camacho", de Oruro.

El convenido suscrito entre el capitán de navío, Jorge Bustos Daponte y los dirigentes mineros, es el siguiente, según hicieron conocer a la prensa éstos últimos.

1.- Luego de las reuniones sostenidas en la Gerencia de Huanuni, con la participación del Cap. Jorge Bustos, comandante de las tropas asentadas en el distrito y dirigentes mineros, se acepto el repliegue de las fuerzas militares a Playa Verde.

2.- A raíz de los acuerdos obtenidos, los trabajadores, en las puntas posteriores, acordaron retornar a sus respectivos parajes, a fin de desarrollar normalmente sus labores extractivas.

3.- El comandante de las fuerzas del Ejército existentes en Huanuni, por el espíritu de comprensión demostrado por los trabajadores del distrito, se compromete a gestionar, ante los superiores del Ejército, el repliegue total de los efectivos, a sus bases originales.

4.- Mientras se espera el repligue total, los trabajadores mantienen el estado de emergencia existente, por considerarla innecesaria la presencia de efectivos regulares.

5.- La Federación de Mineros pide a los trabajadores mantener la serenidad y la unidad férrea demostrada.

Profesionalización de periodistas

Periodistas de la ciudad de Cochabamba recibieron sus títulos profesionales, en acto especial que se realizó con asistencia de las principales autoridades departamentales.

En la composición gráfica, arriba izquierda, recibe su título el periodista Emilio Mendiola Galarza; al lado, Edgar Salazar; abajo izquierda, Freddy Espinoza Terán, al lado, Raúl Ugarte Carrasco, reportero gráfico.

En el mismo acto recibieron sus títulos alrededor de cincuenta periodistas que prestan sus servicios profesionales, tanto en diarios, corresponsalías y departamentos de prensa de emisoras locales.

CAJAS FUERTES

FERNANDEZ

JENARO SANJINES 359 TELEFO

Sanitarios

Barraca S.A.C.I. ofrece juegos completos de lujo en diferentes colores y modelos de grifería.

Ventas:

Armentia Nº. 569.

Edificios "Campos, Isabelita, Esmeralda"

La Empresa "CONSTRUCTORA BARTOS Y CIA S.A.", comunica a los propietarios que han adquirido departamentos en los citados Edificios, que tienen plazo hasta el día 16 de los corrientes, para escoger los colores con que se pintarán los diferentes ambientes de sus propiedades.

Para el efecto deberán visitar los edificios y escoger allí los colores que desean según el muestrario existente, caso de no hacerlo hasta la fecha indicada, la Empresa pintará los departamentos en color gris claro y no aceptará reclamos de ninguna clase.

Las horas de atencion en los tres edificios son de 9 a 12 a.m. y de 2 a 5 p.m.

La Paz, 8 de junio de 1975.

LA EMPRESA

VIGILE SU PESO

ADELGACE

TOMANDO VITAMINAS

Con ADELGADINA la persona come menos, pero está alimentada por la cantidad de Vitaminas que contiene ADELGADINA.

La ciencia médica ha probado que el conservar el peso no es solamente un problema de estética, sino una verdadera necesidad para conservar la buena salud. ADELGADINA regulariza el metabolismo de los alimentos, impidiendo que se acumulen las grasas en los tejidos.

VACACIONES UTILES

ESTUDIANDO MATEMATICA FISICA QUIMICA

EN EL INSTITUTO MATEMATICO

CURSOS PARA MEDIOS INTERMEDIOS Y BASICOS

R.M.No. 389 Informes e Inscripciones: Av. Mariscal Santa Cruz 1295 (esq. colón) Teléfono 63617

"Voto resolutivo" de los trabajadores mineros rentistas de Bolivia

CONSIDERANDO:

Que los trabajadores Mineros Rentistas de Bolivia. Estamos interesados en el progreso SOCIAL ECONOMICO del País, el mismo que ha sido implementado por nuestro SUPREMO GOBIERNO NACIONALISTA através del PLAN QUINQUENAL.

Que, el PLAN QUINQUENAL, Para los Trabajadores del País, significa mayor fuentes de trabajo y consigüientemente Empleo para nuestros Compañeros desocupados.

Que, esta actividad económico solamente pueden ser desarrollado mediante la preservación de Paz Social y el orden y trabajo.

Que los Trabajadores Mineros Rentistas del País, Repudiamos enérgicamente las actividades SUBVERSIVAS del Extremismo que tratan de intranquilizar a nuestro País, queriendo crear el CAOS Y LA ANARQUIA DENTRO LA FAMILIA BOLIVIANA; QUE EL GOBIERNO DE LAS FUERZAS ARMADAS DE LA NACION. Viene preservando desde el 9 de Noviembre de 1974.

POR TANTO:

RESUELVE;

1.- APOYAR MORAL Y MATERIALMENTE. Al Señor Presidente de la República, Gral, Don HUGO BANZER SUAREZ y a su Gobierno de las Fuerzas Armadas de la Nación, Para el mantenimiento de Paz Social.

2.- Reafirmar su inquebrantable fe en el progreso de nuestra Patria y el bienestar de la Clase Laboral en un ambiente de Paz y trabajo por el bien de nuestros hijos.

La Paz, 10 de junio de 1976.

Severino Singuri H, Francisco Juarez N., José Medrano E.

COORDINADORES NACIONALES DE LOS TRABAJADORES MINEROS RENTISTAS DE BOLIVIA.

Bernaldino Velazques B

COORDINADOR LABORAL LA PAZ

Simón Azurduy

STRIO PERMANENTE DE LA COORDINACION La Paz

Humberto Céspedes, Vicente Buitrago, Casimiro Pardo T.

DELEGADOS DE LOS TRABAJADORES MINEROS RENTISTAS La Paz.

Consejo Nacional de Reforma Agraria

Aviso de Remate

El Consejo Nacional de Reforma Agraria, en cumplimiento a la Resolución Suprema Nº. 180084, de fecha 9 de abril del año en curso y previo avalúo de la Dirección de Bienes del Estado de la Contraloría General de la República, según informe Nº. 12/9/76, convoca a remate de vehículos, de acuerdo al siguiente detalle:

ITEM	CANTIDAD	UNIDAD	DETALLE	VALOR BASE
1.—	1	pza.	Camioneta marca Jeep, doble cabina, año 1966, color verde, placa Nº. 8-113, motor Nº. 901K05, chasís Nº. 3046-y-200493.	$b. 25.000.-
2.—	1	"	Camioneta marca Jeep, doble cabina, año 1966, color amarillo, placa Nº. 8-1114, motor Nº. 901K05, chasís Nº. 30406-y-200493.	$b. 25.000.-
3.—	1	"	Camioneta marca Jeep, doble cabina, año 1966, color verde, placa Nº. 8-1115, motor Nº. 902K04, chasís Nº. 3406-y-200148.	$b. 20.000.-
4.—	1	"	Vagoneta marca Chevrolet, año 1966, color verde, sin placa, motor Nº. F-0923NB, chasís Nº. 4146T-y-108477.	$b. 25.000.-
5.—	1	"	Vagoneta marca Chevrolet, año 1966, color verde, sin placa, motor Nº. CE-9A24036, chasís Nº. 2 K146T-y- 134241.	$b. 35.000.-

El remate se llevará a cabo el día lunes 28 de junio, a partir de hrs. 10 A.M., en el garaje situado en la calle Juan Manuel Cáceres, Nº. 1935, (zona Cristo Rey), donde se exponen los vehículos.

Los interesados deberán efectuar el depósito del 10% de acuerdo a Ley, en el Departamento Administrativo del Consejo Nacional de Reforma Agraria, situado en la calle Omasuyos Nº. 355.

La Paz, 3 de junio de 1976

(Fdo.).- Tcnl. DIM. Casto Arteaga Balderrama, Presidente del Consejo Nacional de Reforma Agraria; Lic. Hugo Salazar Salmón, Sub Contralor General; Contraloría General de la República, Lic. Angel Tarraga Rodas, Director General de Control de Bienes del Estado.

"Lockheed" codificaba los nombres de personalidades

ROMA, 11 (AFP).- La Lockheed tenía codificados con nombres de verduras, legumbres, animales, utensilios sanitarios y otro léxico realista a más de 2.000 personalidades del mundo entero, según un libro secreto de la compañía que llegó a la redacción de un semanario romano.

Este Panorama, comenzó a publicar la extraordinaria nomenclatura en la que el General de Gaulle era "dulce", Pompidou "cosmos", el gobierno italiano "papa" y el dinero "espinacas".

La mayoría de las personalidades mencionadas en el libro son dirigentes de compañías aéreas, pero también hay ministros, organizaciones internacionales, un príncipe y varios militares de alta graduación.

El código era utilizado por los agentes de la Lockheed para informar a la compañía sobre el curso de sus negociaciones.

La Sociedad Japonesa Marubeni era llamada "escalpelo", por ejemplo y la Española Casa, "caesar".

En el Japón, "mosca" eran las fuerzas armadas, "collie" el Ministerio de Defensa, "blando" el yen y "pelicano" indicaba "germano-japonés".

Un príncipe no designado es llamado "harapo", un ministro alemán de la defensa, "paraiso" y "afgan", la firma francesa de aviones Marcel Dassault.

Existen términos vagos también: "gelatina" quiere decir ministro "artista" jefe de estado mayor, "Atenas" ministro de aviación "plata" ministro de la defensa, "dedo gordo" es la OTAN, "corbata" cualquier gobierno extranjero y "vaquero" un embajador no norteamericano.

Los Estados Unidos son "piano", la URSS "gladiador" sus países satélites "azalea", "dinosaurio" un instituto de investigaciones y "fútbol" significa sencillamente...matar.

Italia benefició de un vocabulario particularmente pintoresco. "antilope" es el jefe de gobierno, Italia entera es "víbora" y Roma "dote". "bromazo" simboliza generalmente al jefe de estado mayor italiano.

La prensa identificó en Italia a "bromazo" en la persona del General Duilio Fanali y en "Antilope" a Mariano Rumor, quien negó rotundamente haber cobrado ni la menor lira de la Lockheed.

Un libro de la compañía se titula "Elementos reservados de Lockheed Sociedad Aeronáutica Lockheed, Burbank, California" y da en 50 páginas 2.000 nombres.

El semanario Panorama afirmó que la habia obtenido de un funcionario de la firma "harto de las injusticias que dice haber sufrido en la Lockheed".

Brigadas Rojas se definen como la fuerza de obreros italianos

ROMA, 11 (IPS). Con el consejo del procurador de la República de Génova las Brigadas Rojas, formación que se define como la vanguardia armada de la clase obrera, volvió a primer plano, condenada por todos como elemento de provocación fascista.

Las BR aparecieron hace unos años lanzando algunas bombas molotov en la pista de pruebas de la Pirelli, una fábrica de Milán. Con un volante anunciaron el gesto como "nuevos temas de lucha".

Después desaparecieron y reaparecieron en vísperas de elecciones, habitualmente con secuestros, y actos terroristas que no causaron daños a personas.

El fallido a la violencia se dió cuando reivindicaron el asesinato de dos afiliados al partido neofascista MSI que por otra parte, estaban en dura oposición interna contra los dirigentes de ese partido.

Su ideólogo es Renato Curcio, doctor en sociología, que surgió del clima posterior a los acontecimientos estudiantiles y que proviene de la derecha católica, y que después toma una posición personal rechazada no sólo por la izquierda sino también por la izquierda extraparlamentaria.

Las Brigadas Rojas, que no tienen ningún contacto con los trabajadores se hicieron clandestinas y mantuvieron a sus militantes profesionales con la plata proveniente de raptos y de asaltos. Ellas actuan sobre todo en el norte mientras en el sur se mueven con la misma línea los llamados NAP (Núcelos Armados Proletarios) que cuentan en sus filas con numerosos delincuentes comunes.

Detalles del asalto perpetrado a Comisión Católica Argentina

BUENOS AIRES, 11 (AFP).- El padre Lino Pedisio, Secretario General de la Comisión Católica Argentina de Inmigración suministró detalles del asalto perpetrado contra esa entidad, de donde se llevaron lista de dos mil legajos de refugiados en la Argentina.

Ese organismo, que es presidido por el Obispo de Mar del Plata Monseñor Rómulo García, es una entidad dependiente de la Conferencia Episcopal Argentina y reconocida por las Naciones Unidas como una de las instituciones que colaboran con la Organización Mundial en la asistencia a los refugiados políticos y actua asimismo como secretaría de enlace entre todas las organizaciones afines de América Latina.

Según el padre Pedisic, en declaraciones que publica hoy el diario "La Opinión", el asalto fue cometido el miércoles último, por un grupo integrado entre diez y quince personas armadas, que habrían utilizado un camión para llevarse los elementos robados.

Dijo que informado por un empleado de la institución, de ese episodio, se trasladó de inmediato a la sede de la Comisión Católica, donde comprobó que habían sido violentadas las puertas de acceso al edificio y la de su sección administrativa del primer piso. Otro tanto había ocurrido con las cerraduras de todos los ficheros, algunos de cuyos cajones habían desaparecido

Reveló además que habia muebles derribados, armarios fuera de lugar y papeles esparcidos por el piso y estimó en cerca de dos mil los legajos de refugiados que habían desaparecido.

Cada uno incluye una planilla con la nacionalidad y demás datos personales de los refugiados, así como sus respectivas direcciones en la Argentina.

La mayoría de los refugiados registrados en la entidad son chilenos, seguidos por uruguayos, paraguayos, y hasta vietnamitas, señaló el sacerdote, quien agregó que también figuran algunos viejos refugiados llegados a la Argentina al término de la Segunda Guerra Mundial.

El padre Pedisic dijo no estar en condiciones de ofrecer indicios sobre la identidad, filiación o procedencia de los asaltantes.

Finalmente señaló que había radicado denuncia por "violación, robo y daños" en la policía y que había informado telegráficamente acerca de lo ocurrido a las autoridades gubernamentales y eclesiásticas.

Cautela en Iglesia Católica francesa en torno a declaraciones de líder comunista

PARIS, JUN. 11 (AFP).- La Iglesia Católica de Francia agarró "con pinzas" una volcánica declaración que hizo ayer el líder comunista Georges Marchais y comenzó a examinarla con mucha circunspección, indicaron en medios eclesiásticos.

Marchais profesó ayer en un mitin celebrado en Lyon un respeto ilimitado por la religión católica cuyos bienes prometió respetar "el día que la izquierda llegue al poder" y para llegar a él, Marchais quisiera que los católicos se unieran a la izquierda en amplio frente común.

Sin embargo, en Francia, el diálogo entre los que esperan al paraíso después de la muerte y los que se lo prometen a las generaciones futuras aquí en la tierra, jamás fue fácil.

En medios eclesiásticos los brazos abiertos de Marchais fueron interpretados hoy por muchos como una "soez maniobra electoral" y por los más bondadosos como un "malentendido".

En la prensa se operó la misma criba. En la de derechas las reacciones fueron irónicas y en la de centros y la de izquierdas mitigadas.

Tan solo L'Humanité, órgano oficial del PCF, entonó salmos entusiastas.

El diario católico La Croix señaló la "ambigüedad" del diálogo entre cristianos y comunistas dada "la imposibilidad de convergencia ideológica".

Recordó que la "apertura" comunista no es cosa nueva. Una invitación parecida ha sido lanzada en los tiempos ya legendarios del gobierno popular en 1936.

La Croix por fin se interrogó: A quién habla Marchais, a los obispos o a la masa de fieles?

Los politicólogos destacaron que el católico francés atraído por la izquierda milita o vota por un socialista. Los más moderados, que son mayoría, se inclinan por las formaciones centristas o por el gaullismo.

La jerarquía católica que según medios informados acogió con "desconfianza" el discurso de Marchais, aún no se manifestó.

Un prelado humorista que escuchó los líricos llamamientos a la colaboración entre católicos y comunistas lanzados por Marchais, comentó: "Me recordó a los sermones de Monseñor Helder Cámara...".

Comenzará el lunes en Santiago debate sobre derechos humanos

SANTIAGO DE CHILE, 11 (AP).- La expectativa de aquellos que predecían fogosos debates e irreductibles posiciones en los temas considerados claves, se vio hasta ahora defraudada en la sexta asamblea general de la Organización de Estados Americanos (OEA).

Sin embargo, se cree que la situación podría cambiar cuando el lunes se inicie el debate sobre el polémico tema de los derechos humanos.

Pero para entonces ni siquiera estarán muchos cancilleres. Por lo menos ocho de ellos se han ido ya.

Los cancilleres de la Argentina, Brasil, BOLIVIA, y Venezuela, y el Secretario de Estado norteamericano, entre otros, se fueron ya, dejando a otros funcionarios al frente de las respectivas delegaciones.

"Yo he concurrido a todas las asambleas y aseguro que siempre pasa lo mismo... la gente espera cosas importantes en ellas, pero no sabe que ya se han arreglado en la antesala", dijo el canciller de Costa Rica, Gonzalo Facio.

"Es decir, esto es el comedor pero, antes los cancilleres pasaron por la cocina", comentó un ministro apuntando con su dedo una de las salas donde delliberaba una de las comisiones de la OEA.

Venezuela amenazó con agitar el marco de la OEA cuando su canciller Ramon Escovar Salom pidió la libertad de los presos políticos chilenos, en especial la de Luis Corvalán, secretario General del Partido Comunista de Chile.

Realizó una gestión ante el Presidente Augusto Pinochet, según se supo luego, a sugerencias de la Unión Soviética. Pero Chile pareció ponerle punto final al pedido con respuestas de voceros que dejaron entrever la imposibilidad de una rápida libertad de Corvalan.

El tema del Canal de Panamá no provocó hasta el momento mayores debates, ya que hubo acuerdo de respaldar la búsqueda de una solución entre Panamá, y los Estados Unidos.

Por su parte la Ley de Comercio Exterior de los Estados Unidos, que afecta particularmente a Venezuela y Ecuador, fue discutida en apacibles debates.

"Estados Unidos nada puede hacer con dicha ley ya que es el congreso el que decide", dijo un vocero de la delegación norteamericana.

La ley excluye a Venezuela y Ecuador de las preferencias arancelarias otorgadas a naciones en vias de desarrollo, por ser ambos miembros de la organización de países exportadores de petróleo (OPEP).

En cuanto al Pacto Andino, Venezuela, uno de sus principales miembros, dijo a un diario local que consideraria su eventual retiro "si los problemas no son superables".

Argentina centró buena parte de su acción en el problema de las Islas Malvinas, en poder de Inglaterra, desde 1833. Apareció sustentando una línea equidistante en temas polémicos.

"Mejor actuar así y no en aspirar a ser estrellas de las reuniones como en el anterior gobierno peronista", expresó anoche un vocero de la delegación durante una recepción en la presidencia del embajador.

Según se vio en los debates públicos, Chile jugo de local su propio partido. Se defendió arduamente de los ataques sobre denuncias de violaciones de los derechos humanos, pero se estima que a partir del lunes deberá redoblar su defensa.

Las delegaciones de BOLIVIA y Uruguay estuvieron turbadas por la conflictiva situación política reinante en ambos países.

Esa preocupación pareció afectar más al canciller uruguayo Juan C. Blanco, ante rumores que lo daban como futuro presidente de su país en reemplazo del actual Jefe de Estado, Juan M. Bordaberry.

Para algunos diplomáticos, la ausencia de México también restó interés a la reunión.

Los cancilleres de Centroamérica desarrollaron intensa actividad en torno a problemas bilaterales y el más activo fue el de Nicaragua, Alejandro Montiel Argüello, quien reiteradamente expuso denuncias "sobre la prosecusión de la agresión cubana" a su país.

El tema de Cuba fue aludido indirectamente por Kissinger cuando dijo que Estados Unidos no permitirá "bajo ningún concepto" una intervención de Cuba en el hemisferio.

PROTESTA. Nueva York 11 (AP). Carteles de protesta cuelgan de la cara de la Estatua de la Libertad. Las leyendas fueron colocadas por miembros de la Organización de "Veteranos de Vietnam". Quince veteranos fueron arrestados por la policía (Radiofoto AP).

División en los partidos políticos de Italia en relación a fórmula de alianza

ROMA, 11 (IPS). A los sondajes de la opinión pública, con los cuales algunas empresas especializadas hacen grandes negocios en vísperas de elecciones (se vota el 20 de junio) indican, en general de acuerdo, que la Democracia Cristiana está declinando y que los comunistas estan en ascenso, aunque leve mientras los socialistas también mejoran algo.

Por consiguiente, hay una estabilidad relativa del electorado con respecto a las últimas elecciones administrativas del 15 de junio cuando hubo un gran deslizamiento hacia la izquierda.

El 20 de junio posiblemente se confirmará esa tendencia si los resultados de la votación corresponden a los sondajes, el periodo postelectoral será difícil.

no habrá una mayoria de izquierda, pero tampoco una alternativa segura a ella, porque la DC, con los partidos menores centristas no puede dirigir el gobierno mientras que los socialistas aliados de la DC, con los partidos menores centristas no puede dirigir el gobierno mientras que los socialistas aliados de la DC en los últimos trece años, continuan afirmando que con los democristianos no piensan gobernar más a menos que estos no acepten en la nueva mayoria también a los comunistas. Pero a esta propuesta la DC, unánimemente, responde no. Hay un circulo ciego.

¿Como salir de este callejón sin salida? Si en el plano de las fórmulas políticas las dificultades para un acuerdo son grandes, parece que en el plano programático, en cambio, se podra llegar a un terreno de convergencia, sobre todo en lo que respecta a lo que se puede hacer para superar la grave crisis economica.

En Santa Cruz

Se transfiere excelente negocio comercial, importación, Distribución y representaciones, ubicado a una cuadra de la plaza principal. Amplio almacén con bajo alquiler.

Para informes dirigirse a Casilla 672 La Paz, dando referencias bancarias.

Jeep Toyota 1974

Se vende jeep Toyota Modelo 1974 excelente estado. Teléfono 62042.

En Cochabamba casa en venta

Magnífica ubicación General Achá Nº 4170 (entre Junín y Hamiraya), Casilla 482

Extensión aproximada 1.000 M2.

Casa para colegio

Institución seria precisa una casa en alquiler para Colegio. Como mínimo debe tener 14 habitaciones, patio o patios amplios. Llamar al teléfono 65389 (horas de oficina)

Supervisor

Se necesita un supervisor para fábrica, preferible técnico eléctrico o mecánico, trabajo diurno y nocturno sin horario, 30 - 45 años. Enviar curriculum detallado, fotocopia de certificados de estudio y trabajos y fotografía a Casilla 2428, Cochabamba.

De oportunidad

Véndese flamante juego muebles oficina fabricación Brasil: escritorio ejecutivo, sillón giratorio, biblioteca tres cuerpos, mesa máquina escribir, informes Tel. 20974.

Local para oficina

Se requiere para instalación oficinas, local en alquiler con 250 mts2. aproximadamente, en zona central, Sopocachi o San Pedro, enviar ofertas a Casilla 1609 ó llamar a teléfonos Nos. 62201 - 62203.

La Paz, Junio, 1976.

PISOPAK
IMPORTADORA FERNANDEZ
CASILLA 5174
Teléfono Sanjinés 420 Tel. 64529

Licitación Nacional

Ministerio de Transportes, Comunicaciones y Aeronáutica Civil Empresa Nacional de Ferrocarriles (ENFE)

(SEGUNDO LLAMAMIENTO)

Se invita a las Empresas Constructoras o Empresas especializadas en montaje de puentes, inscritas en el Registro de Empresas Constructoras del Ministerio de Transportes y Comunicaciones, a presentar sus propuestas para:

Programa BIRF 1.43.
CONSTRUCCION DE OBRAS DE INFRAESTRUCTURA Y MONTAJE DE PUENTES METALICOS EN EL SECTOR OLLAGÜE-UYUNI.

Los pliegos de Especificaciones Técnicas, serán proporcionados a los interesados en la SECRETARIA DE LA GERENCIA DE REHABILITACION E INVERSIONES, Edificio Estación Central, previa cancelación de $b. 300.- (Trescientos pesos bolivianos) en la Sección Caja de la Empresa (Avenida Vasquez Pura-Pura)

El plazo de presentación de las citadas propuestas con todos los requisitos legales, vence a horas 18.00 del día 28 de junio de 1976.

Las propuestas se recibirán en la Secretaría de la Gerencia de Rehabilitación e Inversiones.

La Paz, 10 de junio de 1976.

GERENCIA DE REHABILITACION E INVERSIONES.

Licitación Nacional

Ministerio de Transportes, Comunicaciones y Aeronáutica Civil Empresa Nacional de Ferrocarriles (ENFE)

FONDOS TESORO NACIONAL
(SEGUNDO LLAMAMIENTO)

Se invita a las firmas especializadas en construcción o Empresas especializadas en este tipo de material, inscritas en el Registro de Empresas Constructoras del Ministerio de Transportes y la Cámara de Construcción, a presentar sus propuestas para la provisión y producción de:

Programa BIRF 1.41 a - PIEDRA CHANCADA (BALASTO)

Los pliegos de Especificaciones Técnicas, serán proporcionados a los interesados en la SECRETARIA DE LA GERENCIA DE REHABILITACION E INVERSIONES, Edificio Estación Central, previa cancelación de $b. 300.- (trecientos pesos bolivianos) en la Sección Caja de la Empresa (Avenida Vasquez - Pura Pura)

El plazo de presentación de las citadas propuestas con todos los requisitos de ley, vence a horas 18.00 del día 28 de junio de 1976.

Las propuestas se recibirán en la Secretaría de la Gerencia de Rehabilitación e Inversiones.

La Paz, 10 de junio de 1976.

GERENCIA DE REHABILITACION E INVERSIONES.

HOBART

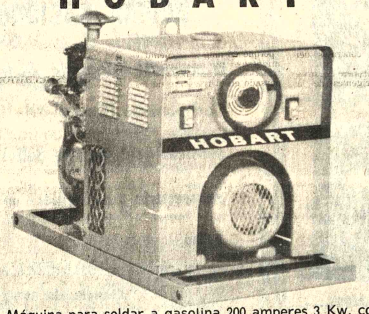

Máquina para soldar a gasolina 200 amperes 3 Kw. corriente auxiliar.
Amplio surtido a corriente, gasolina diesel desde 200 amperes a 600

ROGHUR Ltda.
Arenales 53, Casilla 401 Tel. 23873, Santa Cruz.

DACTILOGRAFIA BILINGUE E IBM

CURSOS DE DOS MESES: DIGITACION 100% AL TACTO - PRECISION - VELOCIDAD (en ambos idiomas) --
DACTILOGRAFIA ELECTRICA - CARTAS COMERCIALES EN MATERIAL DE OFICINA -- CERTIFICADOS DE EFICIENCIA --
SOUTH AMERICAN SCHOOLS —— ASPIAZU 581

LLEGARON YA!!!..

LOS ACREDITADOS TRANSFORMADORES DE SOLDADURA

EUTECTIC
XUPERAC-300

PORTATIL-ECONOMICO
ROBUSTO, IDEAL PARA
TODO TRABAJO.

CAPACIDAD: 30 A 300 AMP.
CORRIENTE MONOFASICA
220/380/440.V
50/60 CICLOS.

ENTREGA INMEDIATA
SOLICITE
DEMOSTRACIONES

HANSA Ltda. La firma boliviana de su confianza con mas de 65 años al servicio del país
DEPTO. TECNICO Tels.42836 - 55219 - 53661 -
Sucursales: COCHABAMBA-CRUCRO-POTOSI-SANTA CRUZ-SUCRE-TARIJA-VILLAZON-TUPIZA

Comenzó juicio en Luanda contra trece mercenarios

LUANDA, 11 (AP) - El publicitado juicio a 13 mercenarios capturados en la guerra civil angoleña comenzó hoy, y el gobierno pidió formalmente la pena de muerte para todos los acusados.

La sesión se inició con un relato de uno de los acusados sobre cómo el famoso "Coronel Callan", otro de los mercenarios, mató a uno de sus colegas y ordenó dar muerte a otros 13.

"Lléveselos, sargento, y despáchelos", fue la orden tajante de Callan, según el inglés Kevin Marchant, el primero que declaró en el juicio que se le sigue, junto con otros nueve ingleses, dos norteamericanos y un argentino.

Callan, cuyo verdadero nombre es Costas Georgious, permaneció impasible durante la sesión, junto a los demás acusados, mientras se leían en su contra 18 acusaciones de asesinato, saqueo, pillaje.

Durante la mayor parte del tiempo, el mercenario greco-británico ni siquiera se molestó en ponerse los audífonos para la traducción.

Todos los mercenarios vestían ropa de ejercicio color café, de lana, y calzaban zapatos negros sin cordones.

Andrew Mckenzie, quien según el gobierno angoleño, fue "el brazo derecho de Callan en el grupo asesino", estaba en silla de ruedas, y repetidamente se sobaba el muñon de su pierna derecha, amputada debajo de la rodilla.

El inglés John Nammnock, de sólo 20 años, el más joven de los acusados, también estaba en silla de ruedas pero en un momento pudo pararse, usando unas muletas de aluminio , tenia una pierna enyesada.

El argentino, Gustavo Grillo, tenía enyesado el tobillo izquierdo. Detrás de los acusados, estaban sentados varios soldados angoleños, en traje de combate y boinas negras, pero desarmados. Ocasionalmente los soldados ordenaban a los acusados guardar silencio, cuando estos conversaban entre si.

En total, el fiscal leyó 139 acusaciones diversas contra los mercenarios.

Callan quien fue retirado de la sala junto con los otros mercenarios cuando Marchant comenzó su testimonio, es defendido por la abogada angoleña Teresinha Lopes. Algunos norteamericanos son defendidos por abogados venidos de Estados Unidos, pero la mayoria de los acusados tiene abogados designados de oficio por el gobierno angoleño.

Marchant dijo que Elsnt fue ejecuauado cuando Callan dio la orden, porque era útil para manejar un camión.

Marchant dijo que Callan ordenó a los hombres ponerse contra una pared en Masquela, y preguntó quien tenia disparado, por error, contra un camión de la columna de los propios mercenarios.

"Un hombre dio un paso al frente, y Callan sacó su pistola y le dijo 'esta es la ley aquí'".

Marchant dijo que él había estado desempleado desde marzo de 1975, y por eso firmó como mercenario con un sueldo de 15 libras, esterlinas a la semana.

"Lo conversé con mi esposa, y convinimos en que dinero resolvería todos nuestros problemas", dijo.

Afirmó que no tenia idea de la guerra en Angola, que apenas sabía donde estaba el país, y que había firmado como instructor físico.

"No sabía quien estaba a favor de que en Angola. Lo único que sabía es que había guerra", dijo, evidentemente nervioso frente al micrófono, y apretujando una hoja de papel con sus manos a la espalda.

Marchat aseguró a la corte que jamás había llegado a disparar un solo tiro en la guerra, y que pasó todo el tiempo tratando de escapar de Callan, a quien temía.

"Todos pensabamos igual de Callan y sus terribles métodos", dijo el mercenario.

En su interrogatorio a Marchant, el fiscal Rui Monteiero hizo especial énfasis en sus criticas a la facilidad con que los mercenarios se pudieron desplazar, especialmente en el aeropuerto de Londres Dijo que el gobierno angoleño ha dicho varias veces que "Inglaterra" esta también aquí en el bandquillo".

MERCENARIOS.- Luanda, 11 (AP).- Seis de los 13 mercenarios que juzgados por su actuación en la guerra civil de Angola. En la fila de arriba, de izquierda a derecha, Malcolm-Ocintyre también conocido como Malcolm Wright, británico de 27 años, Michael Douglas Wiseman, británico de 27 años; y Daniel Francis Gearhart, norteamericano de 34 años. En la fila de abajo, de izquierda a derecha: Gustavo Marcelo Grillo, argentino de 27 años, Kevin John Merchant, británico de 25 años; y John Derek Arker, británico de 35 años. (Radiofoto AP)

Chile pidió "objetividad" en el debate sobre los derechos humanos

SANTIAGO DE CHILE, 11 (AP).- Chile pidió hoy "objetividad y justicia" en el debate que se desarrollará el lunes sobre el tema de la presunta violación de los derechos humanos en este país.

El controvertido punto será debatido por una de las comisiones de la Organización de Estados Americanos (OEA), que delibera desde hace una semana en el edificio "Diego Portales".

El delegado chileno ante la OEA, Sergio Diez, dijo a periodistas:

"Lo único que pide Chile es que exista objetividad y justicia en el debate que se desarrollará sobre la moción, en que se exhorta al gobierno a aclarar la situación de los derechos humanos en el país".

La moción ha sido presentada por Costa Rica, Colombia, Ecuador, Venezuela y Honduras.

En uno de sus puntos el texto formula un llamamiento al gobierno de Chile "...a fin de que se adopten los medios y medidas para preservar y asegurar efectivamente la plena vigencia de los derechos humanos".

Diez expresó que en la delegación chilena existe una total tranquilidad "debido a la forma abierta en que se han desarrollado las deliberaciones".

El tema de los derechos humanos se ha convertido en el principal dentro de la sexta Asamblea General de la OEA.

La comisión iberoamericana de derechos humanos ha elaborado un extenso informe sobre Chile, considerando de gravedad algunos sucesos ocurridos en este país después del golpe de estado de septiembre de 1973.

Según un informe secreto de la comisión, aún prosiguen en Chile, los secuestros, torturas y arbitrarias detenciones.

El gobierno chileno ha negado esos cargos señalando que es victima de una conjura del marxismo internacional que busca su derrocamiento.

Al inaugurar la Asamblea de la OEA el Presidente Augusto Pinochet anunció que su país fortalecerá el respeto a los derechos humanos y que "próximamente" promulgará medidas para que esos derechos se respeten aún más".

Los cancilleres consideran que el debate de los derechos humanos será bastante nutrido.

Esta tarde, en una de las comisiones los delegados discutieron mas de dos horas una ponencia de Panamá acerca de que en un futuro los cancilleres no presenten más sus credenciales al Secretario General de la OEA porque "resulta anacrónico". No hay acuerdos al respecto.

No hay confirmación del retiro de fuerzas cubanas en Angola

MEXICO, D.F., 11 (AP).- El Secretario de Estado norteamericano Henry A. Kissinger dijo hoy que Estados Unidos todavía no ha posido obtener "confirmación definitiva" de que Cuba tiene la intención de retirar sus fuerzas de combate de Angola.

Kissinger dijo en conferencia de prensa: "En este momento, el retiro es demasiado pequeño como para permitirnos sacar alguna conclusión".

Según Kissinger, el retiro total de todas las tropas del territorio africano es la condición que se impone para la normalización de las relaciones cubano - norteamericanas.

Estados Unidos estima que hay unos 15.000 soldados cubanos en Angola, donde ayudaron al grupo marxista movimiento popular de liberación a imponerse a los grupos pro occidentales en la guerra civil.

"En principio estábamos dispuestos a explorar la normalización de relaciones con Cuba, mientras Cuba condujera sus asuntos como un estado nacional o latinoamericano del hemisferio occidental y no como un país exportador de actividades revolucionarias", dijo Kissinger.

"Al enviar grandes contingentes militares organizados a Angola, ello creó una situación muy seria en nuestra relación con Cuba", agregó.

También hoy, en Bruselas, Secretario de Defensa Norteamericano, Bonadl Rumsfeld dijo que Cuba no esta haciendo el número de soldados en Angola, pese a los informes en contrario.

Kissinger, dijo que Estados Unidos aún no ha pódido obtener una confirmación definitiva de las intenciones de Cuba.

"Especialmente una confirmación de si hay un regreso real (de soldados) o acaso una rotación".

Kissinger se encuentra aquí en una visita oficial de dos días durante la cual sostendrá conversaciones con el Presidente Luis Echeverría y acelerará las negociaciones en busca de un mejoramiento de condiciones en que se encuentran alrededor de 4.000 ciudadanos norteamericanos presos en México, la mayoria de ellos por acusaciones relacionadas con drogas.

Continúan gestiones para solucionar crisis uruguaya

MONTEVIDEO, 11 (AP).- Continuaban hoy las gestiones entre el Presidente Juan M. Bordaberry y el Vicepresidente Alberto Demichelli y los mandos militares en torno a la crisis política que aparentemente culminará con el alejamiento del primer mandatario.

Fuentes informadas dijeron hoy que "no ha surgido ningún hecho nuevo" en torno a las controversias que precipitaron la crisis varios días atras.

Se supo que ayer Bordaberry se reunió durante largo rato con Demichelli, que, además, es presidente del Consejo de Estado con funciones legislativas y ha sido mencionado como el sucesor del presidente.

Luego, Bordaberry se reunió con la junta de comandantes en jefe.

Mientras tanto, se menciona como fecha probable de "anuncios concretos y definitivos" el domingo 27 de este mes, fecha en que se cumplen tres años del comienzo del "proceso de recuperación nacional" tras la disolución del congreso y la cancelación de las actividades políticas.

No obstante, algunos consideran que la definicion de la engorrosa situación puede ser antes. En todo caso, la mayoria estima que antes que finalice este mes todo se habrá resuelto y se darian a conocer las "proximas etapas del proceso".

Las diferencias entre Bordaberry y los militares en torno al desarrollo de este proceso han sido sustanciales, por lo que se da casi como un hecho el alejamiento del presidente antes de que culmine su periodo de cinco años que vence el primero de marzo de 1977.

Pero, aparentemente, los militares desearian mantener por un tiempo la actual relación de gobierno, sea con Bordaberry o sin el, más probablemente esto último, según todos los indicios.

Según los informes, una de las demandas de Bordaberry para permanecer en la presidencia fue la realización de un plebiscito que "legitime" el continuismo, pero los militares no lo aceptaron.

Las Fuerzas Armadas pasaron directamente a cogobernar con Bordaberry desde febrero de 1973 después de un alzamiento contra el presidente.

Actualmente ejercen la casi totalidad del poder y al parecer otra de las demandas del mandatario es que se "institucionalice la situación de hecho" en que vive el país.

En el año 2.000 el desempleo afectará a un 10% de obreros de América Latina

CARACAS, 11 (AP).- Para fines de este siglo, el desempleo afectará a un 10 por ciento de los trabajadores de América Latina y el subempleo se elevará al equivalente de desempleo del 35 por ciento, según un informe de la Comisión Económica de las Naciones Unidas para la América Latina (CEPAL) que se conoció hoy aquí.

El estudio de ese organismo, conjuntamente con el programa regional de empleo para América Latina y El Caribe (PREALC) dice que el aumento de la tasa de desempleo y subempleo en la región aplicará un deterioro en la distribución del ingreso entre los habitantes pobres del subcontinente.

Sin embargo, dice el estudio, las clases de menores ingresos mejorarán significativamente sus niveles absolutos de ingresos, ya que para el año 2.000 obtendrán el doble de lo que reciben en esta década.

Si continúan las actuales tendencias, dice el informe dos factores tenderán a alterar la distribución del ingreso en los próximos 24 años.

El primero de esos factores es la naturaleza heterogénea del cambio tecnológico en que la productividad de los sectores más modernos, de alta tecnología, se elevarán con mayor rapidez que la de los sectores de baja productividad, donde se encuentra ocupada la mayor parte de la fuerza de trabajo de la región.

Debido a que los salarios en estos ultimos sectores - agricultura tradicional y sector informal- tienden a seguir el comportamiento de la productividad, la brecha existente entre los asalariados pagados por las áreas más modernas y los de áreas más rezagadas de la economia, tenderá a ensancharse.

Un segundo factor es el desplazamiento de la producción hacia los sectores más avanzados, no igualado por un cambio proporcional en el empleo.

Según el informe, aunque el aumento de la productividad fuera homogénea en los dos sectores de la economia, la participación del ingreso total que corresponde a los grupos más pobres será menor, siempre que se lleve a cabo un desplazamiento de la producción y el empleo hacia las áreas modernas.

FILTROS "FRAM"

Calidad Mundial

Para aceite, gasolina y diessel, en todas las marcas de vehículos y motores en general.
Precios sin competencia en el país.
Compre en las principales casas del ramo.

Distribuidor exclusivo para Bolivia:

PROMOTORA PAULISTA

LA PAZ.- Alto de la Alianza 626 - 2do. piso. Casilla 2234
Av. Manco Kapac 450 - Tel. 20080
SANTA CRUZ.- Calle Warnes 32 - Tel. 21166 Casilla 2173

Geobol Naciones Unidas

El proyecto integrado de recursos Hídricos Cochabamba (Geobol-NN-UU) congratula al servicio geológico de Bolivia en su undécimo aniversario y se adhiere al programa de festejos.

Cochabamba, Junio 1976

H. Municipalidad de La Paz

CONVOCATORIA A PROPUESTAS
N°. 68/76

Por orden del señor Alcalde Municipal, se convoca a las Empresas Constructoras legalmente inscritas en la Cámara Nacional de la Construcción y Registro Nacional del Ministerio de Obras Públicas, presentar sus propuestas para la Construcción de:

REMODELACION ESCUELA "ANDRES BELLO" EL ALTO
PRECIO OFICIAL: $b. 452.173.80

Los interesados podrán recoger los planos, pliegos de especificaciones y otros datos que precisen en el Departamamento de Arquitectura, ubicado en el Edificio Cosmos, Tercer Piso, a partir de la fecha.

Las propuestas deberán ser presentadas en papel sellado y con los timbres de Ley, llenando todas las formalidades señaladas en la Ley de Licitaciones Públicas N° 10120 de 2 de febrero de 1972, en la Secretaria del Departamento de Contratos y Licitaciones de la H. Alcaldía Municipal, hasta las 18.00 horas del dia lunes 12 de Julio del presente año.

La Paz, 11 de Junio de 1976.

DIRECCION DE
RELACIONES PUBLICAS

H. Municipalidad de La Paz

CONVOCATORIA A PROPUESTAS N°. 69/76

Por orden del señor Alcalde Municipal, se convoca a las Empresas Constructoras legalmente inscritas en la Cámara Nacional de la Construcción y Registro Nacional del Ministerio de Obras Públicas, presentar sus propuestas para la Construcción de:

MERCADO ALTO OBRAJES
PRECIO OFICIAL: $b. 2.546.517.80

Los interesados podrán recoger los planos, pliegos de especificaciones y otros datos que precisen en el Departamento de Arquitectura de la H.A.M., ubicado en el Edificio Cosmos, tercer piso, a partir de la fecha.

Las propuestas deberán ser presentadas en papel sellado y con los timbres de Ley, llenando todas las formalidades señaladas en la Ley de Licitaciones Públicas N° 10120 de 2 de febrero de 1972, en la Secretaria del Departamento de Contratos y Licitaciones de la H. Alcaldia Municipal, hasta las 18.00 horas del dia Lunes 12 de Julio del presente año.

La Paz, 11 de Junio de 1976.

DIRECCION DE
RELACIONES PUBLICAS

H. Municipalidad de La Paz

CONVOCATORIA A PROPUESTAS
N°. 65/76

Por orden del señor Alcalde Municipal, se convoca a las Empresas Constructoras legalmente inscritas en la Cámara Nacional de la Construcción y Registro Nacional del Ministerio de Obras Públicas, presentar sus propuestas para la Construcción de:

POLIFUNCIONAL ACHACHICALA FABRIL
PRECIO OFICIAL: $b. 1.027.987.60

Los interesados podrán recoger los planos, pliegos de especificaciones y otros datos que precisen en el Departamento de Arquitectura, ubicado en el Edificio Cosmos, tercer piso, a partir de la fecha.

Las propuestas deberán ser presentadas en papel sellado y con los timbres de Ley, llenando todas las formalidades señaladas en la Ley de Licitaciones Públicas N°. 10120 de 2 de febrero de 1972, en la Secretaria del Departamento de Contratos y Licitaciones de la H. Alcaldia Municipal, hasta las 18.00 horas del dia lunes 12 de Julio del presente año.

La Paz, 11 de Junio de 1976.

DIRECCION DE
RELACIONES PUBLICAS

H. Alcaldía Municipal

Acción Comunal

Domingo 13 de junio de 1976

A partir de horas 8:00 a.m. con el asesoramiento técnico de Acción Comunal, todos los vecinos de las áreas periféricas deberán concentrarse en los campos de trabajo voluntario de las siguientes zonas:

CON VOLQUETA

SAGRADO CORAZON - 1ra. Sección
EL TEJAR - Calle Silverio Menacho
MUNAYPATA - Calle 25 de Julio
VINO TINTO - SECTOR GERMAN BUSCH
VILLA DE LA CRUZ - Final Montenegro
VILLA NUEVO POTOSI - Sec. 4 de Mayo
VILLA NUEVO POTOSI - 4 de Mayo y Gozalves
NORTE CALVARIO - Calle 4 de Noviembre

SIN VOLQUETA

VILLA DE LA CRUZ - Calle Montenegro
CHAMOCO CHICO - Calle Navarro
ALTO MIRAFLORES - Sector Condorini
EL CALVARIO - Sector 4 de Noviembre
VILLA NUEVO POTOSI - 4 de Mayo y Gozalves
TEMBLADERANI - Calle Lucrecia Sausal
SAN ANTONIO - Unión Frontera
VILLA LITORAL - Parte alta
MARISCAL SANTA CRUZ - Canchón Zuazo
VILLA NUEVO POTOSI - Calle Bustamante
VILLA SAN ANTONIO - Mercado Modelo
VILLA EL CARMEN - Escuela
EL TEJAR - Calle Menacho
EL TEJAR - Centro Vecinal
TEMBLADERANI - Sector Las Nieves
ACHACHICALA BAJO

CONAVI

Consejo Nacional de Vivienda (CONAVI)

AVISO DE REMATE

El Dr. Sergio Soto Claure, Juez Segundo del Trabajo y Seguridad Social de la Capital, etc.

HACE SABER: Que, por providencia de fs 14, de fecha 9 de junio de 1976, se ha señalado para el dia 20 de julio del presente año, a horas 16 p.m. para el remate de una Linea Telefonica N°. 20122, sobre la base de $us. 460 (Cuatrocientos Sesenta Dólares)

Por tenerse asi ordenado dentro del juicio coactivo seguido por el Consejo Nacional de Vivienda (CONAVI) contra Limpieza Pol Dry Cleaners por concepto de cobro de aportes devengados y otros.

Los interesados en dicho remate, pueden ocurrir el dia y hora señalados, al Juzgado Segundo de Trabajo y S.S. de esta ciudad, previo empoce en secretaria del 5% sobre el valor indicado.

Mayores informaciones en la secretaria del Juzgado.

La Paz 11 de junio de 1976

RELACIONES PUBLICAS DE CONAVI

Comunicado a la opinión pública de la Federación Sindical de Trabajadores del Servicio Nacional de Caminos

Los trabajadores camineros, nos encontramos sumamente preocupados por los últimos acontecimientos ocurridos én el país y frente a ellos no podemos quedar indiferentes de ahí que pedimos a los compañeros Mineros, Fabriles, Universitarios y Autoridades, deponer cualquier actitud que signifique perjuicio a la familia boliviana.

Hacemos este llamado a la reflexión y a la cordura a fin de aglutinar esfuerzos bajo nuestra tricolor nacional y dar ese arranque hacia el desarrollo con la participación mancomunada de todos los bolivianos.

El Plan Quinquenal, significa Paz, Trabajo y Estabilidad por muchos años y las condiciones son inmejorables para lograr los objetivos señalados, por otro lado no podemos negar la realización de muchos planes y proyectos, a la fecha en plena ejecución y se hace necesario poner el hombro para el bien de la Patria tantas veces postergada.

Los trabajadores Camineros tenemos obligación de mantener este clima de Paz y armonia y respaldar los proyectos de gran envergadura que el Gobierno del Gral. Hugo Banzer S. viene desarrollando especialmente en el campo vial, así mismo su política internacional de recuperar una salida al Pacífico con soberanía plena.

La Paz, junio 12 de 1976.

Hugo Albarracin P.
COORDINADOR LABORAL NAL DEL S.NC.

Roberto Espinoza U
COORDINADOR LABORAL NAL, DEL S.N.C.

La Federación Departamental de Beneméritos de la Guerra del Chaco, Uyuni

CONSIDERANDO:

Que, el Estado con equidad y justicia social nos otorgó, una pensión vitalicia, porque los ex-combatientes cumplieron una obligación bajo banderas, esa vez sin discriminación alguna, por el patriotismo y el sacrificio de haber concurrido a esas tierras denominadas el infierno Verde, desde estas tierras altas y gélidas, a defender la integridad nacional y particularmente el oro negro.

CONSIDERANDO:

Que, dicha pensión vitalicia que los beneméritos perciben hoy en el dia, cuyo poder adquisitivo, a la fecha, es muy inferior a los de los pasados años, por razones de las constantes alza de precios de articulos de primera necesidad, vestuario y otros; y que, ya no es posible seguir subsistiendo en tan penosas condiciones,

CONSIDERANDO:

Que, las Conclusiones adoptadas en el XIV Congreso Nacional, realizado en esta ciudad de Uyuni, fueron entregadas al Supremo Gobierno, en fecha 14 de enero del año en curso, muy particularmente la solicitud del incremento a la pensión vitalicia en favor de los Beneméritos, sin que se conozcan a la fecha una respuesta positiva del Supremo Gobierno.

La Asamblea General del dia 22 de mayo de 1976

RESUELVE:

Declarar a sus afiliados en Estado de Emergencia, hasta conocer que las autoridades del Ministerio de Finanzas, después de sus estudios recomiende el incremento a nuestra pensión Vitalicia.

Es dado en la ciudad de Uyuni, a los 22 dias de Mayo de 1976.

Fdo. José C. Fernández V. Presidente, Luis González A. Sec. de Relaciones, Alejandro Ramirez F. Strio de Justicia, Celestino Saavedra L Sec. de Hacienda, Rafael A. Ignacio Sec. de C. y Orgnz. Luis Villarpando M. Sec. de Salubridad, Nemecio Flores Q. Sec. Prensa y Prop. Alberto Maldonado Sec. Prev. Social, José Suaznabar G. Sec. de Transportes. Onofre Barco de la C. Sec. de Beneficencia, Ismael Vilchez G. Sec. de Actas, Joaquin Agrada O. Vocal, Darío Huanca R. Vocal, Carlos Laguna G. Vocal, Gabino Arcos, Vocal. Policarpio Albornoz A. Porta Estandarte.

Corporación Minera de Bolivia

CONVOCATORIA A PROPUESTAS A LA INDUSTRIA NACIONAL

Por segunda vez, se convoca a propuestas para la provisión de:

PEDIDO MATERIAL		FECHA VENCIMIENTO
123459-0/01 CC-021/76	SOLICITUD GLOBAL DE PINTURAS	21/6/76 HORAS 12:00

El pliego de especificaciones, se encuentra a disposición de los interesados, en la Secretaría de la Comisión de Adquisiciones, 4to. piso Edificio Central.

GERENCIA DE ADQUISICIONES
La Paz, junio 11 de 1976
PR -380/76

Conferencia de NN.UU. en Canadá

VANCOUVER, 11 (AP).- La Conferencia de las Naciones Unidas sobre Habitat tomó un fuerte tono político hoy, cuando los países en desarrollo apoyaron una reforma propuesta por Cuba ante la oposición de Canadá y otros países occidentales.

La división política, que Canadá trató de evitar desesperadamente, despertó dudas sobre los buenos resultados de la conferencia, mientras estaba hoy todavía por votarse la declaración de principios de la conferencia.

El ministro de asuntos urbanos de Canadá, Barney Danson, presidente de la conferencia, abandonó su silla después de la votación.

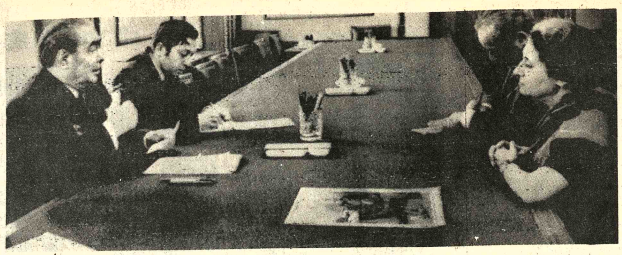

VISITA.- Moscú 11 (AP).- La Primer Ministro india, Indira Gandhi, aparece reunida en Moscú con el jefe comunista Leonid Brezhnev, durante su visita a la Unión Soviética (Radiofoto AP).

Manifestaciones en México

MEXICO, D.F. 11 (AP) - Policías antimotines fueron apostados en varios puntos de la ciudad para evitar una anunciada manifestación callejera contra la visita del Secretario de Estado norteamericano Henry Kissinger.

Grupos izquierdistas, como la Liga Comunista Internacionalista, el Movimiento de la Organización Socialista y el Partido Comunista Mexicano, anunciaron una concentración de protesta en mediodía en el centro de la ciudad, pero la policía lo prohibió anoche.

Indira Gandhi acusó a occidentales de librar una campaña contra su persona

MOSCU, 11 (AP).- "Lo que hacemos en nuestro país es cosa nuestra" dijo aquí hoy la Primera Ministra Indira Gandhi en su primera visita al extranjero desde que declaró el estado de emergencia y asumió amplios poderes hace un año.

Hablando en rueda de prensa, acusó a críticos occidentales, a los que no mencionó, de librar "una campaña de calumnias y odio y mentiras contra mí".

Añadió que sus críticos "son aquellos que nunca respaldaron a la India, ni incluso antes de la emergencia". Señaló que sencillamente se limitan a continuar su campaña de difamación contra los dirigentes indios Mahatma Gandhi y Jawaharlal Nehru, su padre.

La señora Gandhi dijo que sus críticos "no experimentaron nunca tanto amor por la democracia con respecto a otros países".

"Hemos declarado el estado de emergencia de acuerdo con nuestra constitución y con el fin de defender la democracia frente a la subversión", precisó la primera ministra.

Quedó estancada una reunión de ayuda para producir más alimentos en los países pobres

ROMA, 11 (AP).- Una conferencia de 80 países que habrá de establecer un fondo especial para ayudar a los países pobres a producir más alimentos, se estancó hoy en torno a la cuestión de si debe transarse por menos de los mil millones de dólares originalmente previstos.

La mayor parte de las sesiones públicas de la conferencia, que originalmente debía durar dos días, fueron aplazadas mientras los delegados trabajan a puerta cerrada para eliminar las restantes diferencias.

Funcionarios de la conferencia dijeron que con toda seguridad la reunión del Fondo INternacional para el Desarrollo Agrícola sesionará mañana por tercer día.

Un funcionario de alto rango expresó que el principal obstáculo era que los países industrializados han podido reunir sólo 530 millones de dólares como contrapartida a los 400 millones de dólares prometidos por los países ricos en petróleo.

Dijo que había poca posibilidad de hallar nuevos fondos, y que se hacían esfuerzos para lograr que la Organización de Países Exportadores de Petróleo (OPEP) acepte una cifra inferior.

Los Estados Unidos encabezan la lista de contribuyentes al Fondo con 200 millones de dólares. Japón y Alemania Occidental ofrecieron 50 millones de dólares cada uno, Holanda 40 millones, Gran Bretaña y Canadá 30 millones cada uno y Francia, Italia y Suecia, 25 millones cada uno.

Entre los países de la OPEP, Iran y Arabia Saudita dieron 100 millones de dólares cada uno.

El fondo, que fue concebido en la Conferencia Mundial de Alimentos en 1974, está dirigido a financiar proyectos agrícolas que permitirán a los países del Tercer Mundo producir más alimentos. Hay previsto un déficit de granos de 100 millones de toneladas al año para 1980.

El proyecto representa el primer esfuerzo de crear un fondo cooperativo con participación de la OPEP y de los países industrializados, hecho que fue elogiado por el Secretario General de las Naciones Unidas, Kurt Waldheim, en la sesión inaugural el jueves.

Otras ofertas de aportes al fondo por parte de naciones industrializadas:

Australia, 10 millones de dólares; Bélgica, 13 millones; Dinamarca, 5 millones; Irlanda, 1 millón; Luxemburgo, 320.000 dólares; Nueva Zelandia, 2 millones; Noruega, 12 millones; Suiza, 8 millones; España, 2 millones.

De los países de la OPEP: Argelia, 10 millones de dólares; Gabon, 500.000 dólares; Indonesia, 1.25 millones; Irak, 20 millones; Kuwait, 36 millones; Libia, 20 millones; Qatar, 9 millones; Emiratos Arabes, 16,5 millones; Venezuela, 56 millones; Nigeria, 26 millones.

Contrapropuesta norteamericana para modificar carta de la OEA

SANTIAGO DE CHILE, 11 (AP).- Estados Unidos presentó hoy una contrapropuesta a un proyecto del resto del hemisferio para modificar la carta de la Organización de los Estados Americanos (OEA).

Al mismo tiempo, expresó que no apoyará algunos puntos de una propuesta presentada por varios países para que se modifique la ley de comercio exterior norteamericana.

Ambos hechos sacudieron un poco la monotonía en que se desenvuelve la sexta asamblea.

El documento con la posición norteamericana, firmado por el Secretario de Estado Henry Kissinger, dice al referirse a la propuesta del resto del hemisferio.

"Lamento tener que indicar que nuestro gobierno no sólo no puede suscribir este proyecto sino que no puede solicitar su ratificación por parte del senado".

Agrega que el proyecto "...contiene declaraciones perentorias y exhortativas de principios generales que aparte de estar deficientemente definidas son nefastas".

El texto no menciona los puntos que más han molestado a los Estados Unidos. Entre otras cosas Estados Unidos propone que el control de la OEA debería estar en manos de los ministros.

Señala que "a lo largo de años, la proliferación de funciones asignadas al azar a la OEA ha dado como resultado una organización" excesivamente elaborada, árida e insensible".

Federación Departamental de Autotransporte "18 de Noviembre" Beni, Trinidad

Voto resolutivo

CONSIDERANDO:

Consecuentes con los objetivos señalados en la aurora de la Revolución de 1971, declaramos los choferes benianos, defender en todo momento y sin claudicaciones los postulados del desarrollo del país y como meta principal la culminación positiva del PLAN QUINQUENAL últimamente instaurado por el Gobierno Nacionalista, presidido por el Sr. Gral. Dn. HUGO BANZER SUAREZ;

Los choferes benianos con claridad meridiana hemos recibido en este proceso revolucionario los beneficios largamente olvidados por otros Gobiernos como ser:la construcción de la Carretera La Paz-Beni, el Aeropuerto Internacional, el intercambio de las comunicaciones interdepartamentales y otras obras de gran envergadura para nuestro Departamento y, más que todo el acercamiento con todos nuestros hermanos del Autotransporte Boliviano;

El Autotransporte Beniano previene a las hordas extremistas del Comunismo, que los Choferes del Beni, estamos prestos a defender al Gobierno Nacionalista, moral y materialmente hasta sus últimas consecuencias, por representar el sentir del pueblo boliviano, que en estos momentos vive un clima de PAZ, TRABAJO Y ORDEN;

El Comunismo Internacional locupletado entre las organizaciones trabajadoras del país, al amparo de sus slogans consabidos quiere sembrar en el país momentos de caos, anarquía y confusión, pero, frente a esta actitud señalamos que el transporte beniano leal a sus convicciones saldrá a las calles a defender las metas señaladas en 1971;

Las Fuerzas Armadas de la Nación, al identificarse con los anhelos del pueblo boliviano merece todo nuestro respaldo, por encarar en forma responsable la superación de la clase trabajadora del país;

RESUELVE:

PRIMERO.- Apoyar plenamente las últimas medidas dictadas por el Gobierno Nacionalista, como es el PLAN QUINQUENAL, cuyo documento representa el sentir positivo del pueblo boliviano en todos sus rubros.

SEGUNDO.- Nos declaramos en estado de EMERGENCIA a partir de la fecha, para posibilitar el curso normal del proceso señalado por el PLAN QUINQUENAL.

TERCERO.- Hacer conocer el presente Voto a todas nuestras organizaciones de base del Gremio en escala Nacional.

ADELANTE MI GENERAL QUE TODO EL PUEBLO DE BOLIVIA ESTA CON USTED.

p. LA FEDERACION DEPARTAMENTAL DEL AUTOTRANSPORTE "18 DE NOVIEMBRE"

Reinaldo del Río, COORDINADOR DEPARTAMENTAL.
Edmundo Calleja, COORDINADOR DEPTAL.
Mario Roca, COORDINADOR DEPTAL.

FEDERACION DE CHOFERES Y TRANSPORTISTAS 18 DE NOVIEMBRE.TRINIDAD. Beni -Bolivia.

First National City Bank

Comunicamos a nuestros clientes de Caja de Ahorros que por motivo de balance, esta sección permanecerá cerrada a partir del 21 hasta el 30 de Junio.

LA GERENCIA

Federación Sindical de Trabajadores del Servicio Nacional de Caminos

Salutación

Al conmemorarse el QUINTO Aniversario de creación de nuestro máximo organismo sindical, hacemos llegar a todos los compañeros camineros un fraternal saludo y de igual modo rendimos un sincero homenaje a todos aquellos que hicieron posible el nacimiento de ésta joven institución, defensora de los altos intereses de la clase trabajadora caminera.

COMPAÑEROS CAMINEROS: Quienes en el momento actual tenemos la responsabilidad de dirigir los destinos de la FEDSENAC, hacemos promesa formal de continuar en la línea trazada por los fundadores de la Federación, esto es, buscar incansablemente los medios necesarios que nos permitan contar en un futuro próximo con mejores condiciones de vida.

Deseamos también expresar nuestro saludo a los compañeros ingenieros, técnicos, operadores, choferes, administrativos, personal de radiocomunicaciones y humildes maquipuras, por el esfuerzo y sacrificio, por su fe que hará posible una Bolivia vialmente integrada.

La Paz, 12 de junio de 1976.

Hugo Albarracín P.
COORDINADOR
LABORAL NAL.
DEL S.N.C.

Roberto Espinoza U
COORDINADOR
LABORAL NAL.
DEL S.N.C.

Hoy en la historia

POR THE ASSOCIATED PRESS:

Hoy es sábado,12 de junio, el 164 dia de 1976. Restan 202 dias en el año.

Un dia como hoy:

455 - Conquista de Roma por Genserico, Rey de los Vándalos.

1493 - Celébrase el primer matrimonio de Lucrecia Borgia. El cónyuge fue Juan Sforza, Señor de Pesaro, pariente de Ludovico "El Moro".

1683 - Elección del Papa Inocencio XII: Ahmed II sucede a Suleiman II como sultán de Turquia.

1798 - Fuerzas francesas capturan la Isla de Malta.

1865 - Marcos Paz, vicepresidente de la Confederación Argentina asume el poder ejecutivo por ausentarse Bartolomé Mitre para ocupar la jefatura del ejército aliado.

1883 - España y Chile restablecen relaciones.

1901 - Una enmienda a la constitución Cuba autoriza intervención por los Estados Unidos.

1906 - El tribunal supremo de Francia proclama la inocencia del Capitan Alfredo Dreyfus.

1917 - Fallece la pianista venezolana María Teresa Carreño, considerada por Rubinstein la primera de su época; el Rey Constantino de Grecia abdica en favor de su hijo Alejandro.

1921 - Después de una operación de urgencia fallece en la madrugada el torero puertorriqueño Ernesto Pastor.

1926 - Brasil abandona la liga de las naciones.

1935 - Guerra del Chaco- como delegados de la Sociedad de Naciones, una comisión integrada por representantes de distintos paises elaboró un protocolo. Al que se adhirieron los gobiernos de BOLIVIA y Paraguay, por el que se puso fin a la contienda sostenida por tres años por estos paises con un saldo mortal de cien mil hombres.

1937 - Estrénase con gran éxito en el teatro Arbeu de México la obra "Prohibido Suicidarse en Primavera" del escritor Alejandro Casona.

Nelson Candela y otros siete individuos son sentenciados a cadena perpetua por actos de sabotaje en Pretoria Sur Africa.

1967 - Israel declara que mantendrá parte de las tierras tomadas Egipto, Jordania y Siria en la Guerra de los Seis Dias en El Medio Oriente.

1968 - El Gobierno del Presidente Charles de Gaulle prohibe todas las manifestaciones en Francia cuando se incrementan sangrientos motines estudiantiles.

1970 - Guerrilleros palestinos incendian la embajada jordana en Beirut.

1975 - La Primera Ministra de la India, Indira Gandhi declara que continuará en el cargo a pesar que la corte suprema de justicia falló que ella ganó su escaño en el parlamento ilegalmente y que debe renunciar.

Cumpleaños de hoy:
Sir Anthony Eden, estadista inglés (1897).

Pensamiento para hoy:
El viejo lo cree todo; el de mediana edad sospecha de todo y el joven lo sabe todo. Oscar Wilde, escritor irlandés (1856-1900).

Caja Nacional de Seguridad Social

Aviso a los empleadores del sector público y del sector privado

El inciso a) del artículo 71 del Decreto Ley Nº 13124 del 24 de diciembre de 1975, relativa a las Disposiciones Finales y Transitorias, señala como límite el 30 de junio de 1976 para la entrega de los avisos de reafiliación de los trabajadores que tuvieran a su servicio las empresas o instituciones públicas o privadas.

En razón de que este plazo concluye a fines del mes en curso, se advierte que a partir del mes de julio próximo sólo se otorgarán los servicios médicos a los asegurados que están reafiliados y tengan el nuevo carnet, quedando sin validez el anterior carnet familiar.

Los avisos se recibirán en las oficinas de La Paz, de las 8.30 a las 12.00 y de las 14.00 a las 18.30 horas.

RELACIONES PUBLICAS

MIAMI·DISNEYWORLD

¡VACACIONES MARAVILLOSAS!

15 días • playas en Miami-Beach
• visitas al maravilloso mundo de Disney
• asistencia y cuidado profesional

SALIDA
23 de Junio
COSTO TOTAL
$US. 698,50
• Niños precio especial

LLOYD AEREO BOLIVIANO

Informes en su Agencia de Viajes
Traveline Tours
LOAYZA Esq. CAMACHO Telfs.: 52112 - 52111

Subgerente de COMIBOL

Gobierno racionalizará estructura salarial de trabajadores mineros

El Gobierno racionalizará la estructura de los salarios para los trabajadores mineros de manera tal que consulte los intereses de ese sector, del Estado y de la empresa, declaró ayer el Subgerente de la Corporación Minera de Bolivia, Lic. Héctor Ormachea.

Esas declaraciones fueron formuladas en presencia del Ministro de Minería, Gral. José Antonio Zelaya, para ratificar -dijo- que no se ha soslayado el planteamiento de los trabajadores mineros, y para aclarar aspectos sobre publicaciones de prensa.

"En este sentido, quiero indicar que el Gobierno continúa estudiando para dar una solución adecuada a los trabajadores", afirmó.

Ratificando sus declaraciones anteriores, formuladas a la prensa, Ormachea dijo que "tal como ha manifestado el Presidente de la República, el Ministro del Interior y el Secretario de Prensa e Informaciones, existe la decisión de dar solución al pedido de los trabajadores mineros".

"Sin embargo -agregó-, por lo complicado de los estudios, éstos no han concluido y además existen varias posibilidades, y por ello no podemos hablar de porcentajes de incrementos salariales".

EXPLICACION.- El Ministro de Minería y el Subgerente de Comibol explicaron ayer a la prensa sobre el plan de racionalizar la estructura salarial en la minería estatal.

RACIONALIZACION

La explicación dada por Ormachea indica que el propósito es "racionalizar" la estructura de salarios en la Corporación Minera de Bolivia.

Preguntado si el término "racionalizar" significaba una disminución de salarios, aclaró que de ninguna manera podía ser interpretada así esa palabra, porque significaba mejorar los salarios de los trabajadores menos favorecidos, hacer reajustes en los sectores de bajos sueldos y evitar, al mismo tiempo, desajustes.

INCENTIVOS A LA PRODUCCION

El Subgerente de la Corporación Minera de Bolivia manifestó que la racionalización de los salarios obedecía al hecho de que la curva de salarios en esas entidad era completamente "irracional", lo que ocasionaba una serie de trastornos de tipo financiero.

Consultado sobre qué tipo de incrementos salariales se efectuarán con la racionalización, respondió: "básicamente se piensa en otorgar incentivos a los trabajadores que producen más".

Según dijo, a una mayor producción correspondería otorgar al trabajador un incentivo o bono de producción, dando a entender que los incrementos salariales con los bonos se harían en sentido piramidal; es decir, de abajo para arriba.

PAROS

También se refirió a los paros de labores que se efectúan en Siglo Veinte y Unificada.

Indicó que "es alentador tener informes sobre el reingreso a labores de varios grupos de trabajadores en la Empresa Catavi, especialmente en los sectores denominados Lameros y Arrendatarios".

Señaló que, de acuerdo a los informes últimos, la empresa Unificada del Cerro de Potosí había cumplido con su paro de 24 horas y se esperaba la normalización de labores en ese distrito.

En cuanto a las demás empresas dependientes de la COMIBOL, dijo que existe completa normalidad y que las labores de producción se cumplen con regularidad.

CIERRE.- Las dependencias de la Federación Sindical de Trabajadores Mineros de Bolivia están cerradas desde hace dos días. Por precaución, el portero del edificio colocó candados a las puertas de ingreso.

Se aguarda las decisiones del Gobierno para reanudar actividades en tales oficinas. Como se sabe, la mayoría de los dirigentes de la citada organización fueron detenidos el pasado miércoles bajo la acusación de estar vinculados en el denunciado complot subversivo. Desde los centros mineros se solicitó la libertad de esos presos.

Encuentro de sacerdotes [en] la Nunciatura Apostólica

Con motivo de celebrarse, el 30 del presente mes, el XIII aniversario de la elección del Santo Padre, Paulo VI, los sacerdotes de La Paz y Oruro se reunen hoy, a las 12,30, en la sede de la Nunciatura Apostólica para renovar su adhesión al Sumo Pontífice y a su Magisterio de Verdad y de Amor, y reafirmar su signo de comunión filial con el Vicario de Cristo, cabeza visible y unificadora de toda la Iglesia.

Este encuentro da ocasión al clero -diocesano y religioso- de La Paz y Oruro de ofrecer sus sinceros augurios y votos al Sumo Pontífice, uniendo sus oraciones a la de todas las comunidades parroquiales, con la confianza de atemperar las penas y ansias que en estos días, por varios acontecimientos internacionales, se han multiplicado en el ánimo del Santo Padre.

Trabajadores mineros de Potosí continúan en paro

POTOSI, 11 (PRESENCIA).- Alrededor de dos mil trabajadores de la Empresa Minera Unificada decidieron continuar con su paro indefinido, según informaron a PRESENCIA autoridades de la Comibol. Los principales dirigentes se encontrarían refugiados ante el temor de ser apresados por organismos de seguridad del gobierno.

Se informó a PRESENCIA que los trabajadores de esta empresa insisten en el retiro de las tropas de varios centros mineros, piden garantías sindicales y exigen la libertad de miembros de la Federación Sindical de Trabajadores Mineros de Bolivia y otros detenidos.

UNIVERSITARIOS

Por su parte, los universitarios decretaron otro paro de 48 horas en demostración de solidaridad con los trabajadores mineros.

Las principales autoridades departamentales afirmaron que en el Departamento de Potosí existe tranquilidad.

SINDICATO DE SAN JOSE

Los dirigentes del Sindicato de Trabajadores Mineros de San José han hecho conocer al Presidente de la República su disposición de contribuir en favor de la tranquilidad de los centros mineros , al propio tiempo que piden el mismo concurso al gobierno del Gral. Banzer.

Esos planteamientos están contenidos en un memorial dirigido al Presidente en el que se expresa conciencia de los momentos difíciles que se confrontan y una mayor valoración de la dignidad y de los derechos ciudadanos de las personas.

Los dirigentes mineros de San José afirman que, por los antecedentes anotados, ofrecen su concurso para el mantenimiento de la paz y de la seguridad de la familia minera "hoy intervenida por las fuerzas militares en los campamentos obreros de Siglo XX y Catavi".

Se hace referencia también al apresamiento de los dirigentes de la Federación de Trabajadores Mineros de Bolivia, al desconocimiento de las representaciones laborales y a la desestimación del planteamiento de una nivelación salarial.

En el documento, se añade que los trabajadores "ciframos la esperanza que en su alta investidura existe el deseo de contribuir a crear las condiciones de tranquilidad en los hogares mineros, por lo que acudimos a su espíritu cristiano para resolver el conflicto, dentro de los marcos de la más alta comprensión, entendiendo que los mineros fuimos consecuentes con las intenciones de diálogo".

Otro párrafo del documento firmado por René Chacón G., Valerio Mayta, Mario Pally, Fortunato Zeballos y José Rivero dice: "los trabajadores expresamos responsablemente que continuaremos manteniendo la serenidad requerida en este momento delicado, solicitando, a su vez, a Su Excelencia, en aras del logro de la paz social y la tranquilidad de nuestros hogares, la solución de los siguientes puntos que consideramos justos y equitativos:

1.- Libertad para nuestros compañeros dirigentes de la FSTMB, apresados en la madrugada del 9 de los corrientes.

2.- Reinicio de las conversaciones para resolver el problema salarial.

3.- Retiro a sus lugares de origen de las fuerzas armadas actualmente asentadas en los distritos mineros".

Gerencia de San José desconoció a directiva de sindicato obrero

ORURO, 11 (PRESENCIA).- Desde la fecha, oficialmente dejó de existir para la administración de la Empresa Minera San José, dependiente de la Corporación Minera de Bolivia, el Sindicato de Trabajadores de ese distrito. En ese sentido, el gerente de San José, ingeniero René Aliaga, pasó un oficio al Secretario General del Sindicato, René Chacón.

La nota de la gerencia está dirigida al Comité de Bases, debido a que oficialmente, Comibol no quiso reconocer a los dirigentes recientemente elegidos en los sindicatos de sus empresas, aunque, como en el caso de San José, implícitamente los aceptó.

PROVOCACION

René Chacón, calificó la actitud de la gerencia de San José, como "provocativa a los trabajadores". Recalcó que se debe respetar la decisión de los mismos, que eligieron en forma voluntaria y espontánea a sus dirigentes.

Chacón señaló que no debe tratarse de imponer, desde arriba, dirigentes que no son del agrado de las bases. Agregó que esta clase de acciones, solamente producen la resistencia de los trabajadores, por constituír flagrantes atropellos a sus derechos.

Señaló que con el envío del referido oficio y el contenido de su texto, "empezó ya la prepotencia administrativa y como la prepotencia y el atropello de los derechos sindicales son provocaciones, no puede esperarse sino dificultades".

No obstante de que las labores son normales en San José, se pudo observar preocupación en los trabajadores.

Extraoficialmente se pudo saber que la emisora minera, dependiente del sindicato, está ya funcionando bajo nueva dirección designada por la empresa.

EL OFICIO

El oficio enviado por el gerente de San José al Secretario General del Sindicato de San José, dice:

"Por instrucciones recibidas del Ministerio del Trabajo, tenemos a bien comunicarle que las directivas sindicales han sido abolidas, en consecuencia no aceptaremos relación de ninguna índole con el Comité de Bases. La sede social deberá ser entregada, bajo inventario, al Jefe de Oficina de Inventarios.

Por nuestra parte, instruímos el cumplimiento de los siguientes puntos:

1°.- El secretario que prestaba servicios en el Comité de Bases, deberá ponerse a disposición del Superintendente de Minas y la señora a disposición de la Superintendencia de Negocios.

2°.- Ud. y el Secretario de Turno deberán restituirse a sus labores, en sus respectivas secciones.

3°.- La movilidad a su cargo, debe entregarse a la fecha, a la Sección Transportes, bajo inventario.

Ministro Pereda afirma que existe tranquilidad

El Ministro del Interior informó ayer en reunión de Gabinete que existe tranquilidad en todo el país y que las actividades se desarrollan normalmente, con excepción de Catavi y Potosí. El portavoz oficial, Dr. Javier Arce, explicó que la sesión que fue eminentemente administrativa, se inició con el informe del Cnl. Juan Pereda que se refirió a la situación político-social imperante en el territorio.

En respuesta a preguntas, el Secretario General de Prensa aclaró que no es evidente que COMIBOL haya decidido ya un aumento salarial para los trabajadores mineros y que las versiones periodísticas sobre declaraciones del Subgerente de la Corporación Minera "fueron distorsionadas". "Lo que sucede -dijo- es que COMIBOL está estudiando una racionalización salarial". Añadió que esa tarea requiere cuidado y no pueden adoptarse decisiones precipitadamente. Sobre este aspecto, el Ministro de Minería y sus colaboradores convocaron más tarde a una conferencia de prensa para dar mayores explicaciones.

SOLUCION POR MEDIO DEL DIALOGO

Javier Arce, al referirse a la huelga en Catavi, dijo que se lleva a cabo bajo consignas políticas y que el gobierno desea solucionar la misma dialogando con los trabajadores. Agregó que seguramente el Ministerio de Trabajo designará en breve a los nuevos coordinadores laborales de ese sector para facilitar las conversaciones. Manifestó también que el paro no tiene que ver con el aumento salarial, puesto que el mismo, reiteró, ya es considerado por COMIBOL.

En cuanto a la situación en la Universidad de La Paz, donde se vinieron cumpliendo algunas reuniones que dieron lugar a la intervención de policías, el Secretario de Prensa expresó que se ha visto que asisten a esas reuniones y asambleas grupos reducidos y que la mayoría de los estudiantes pasan clases normalmente. Agregó que el Gobierno controlará el orden también a ese nivel.

Los estudiantes de la UMSA decretaron 48 horas de paro

A partir de las 14.00 horas de ayer, los estudiantes de la Universidad Mayor de San Andrés decretaron 48 horas de paro, en protesta por las últimas medidas dictadas por el Gobierno, que son "contrarias a la libre expresión y la libertad de pensamiento", afirmaron.

Según los propios universitarios, "sólo así podemos protestar contra las medidas del estado de sitio, la vacación invernal para los estudiantes y la intervención de las minas por parte del Ejército". "Cuando quisimos expresar nuestra voz de protesta, nos acallaron empleando la violencia; por esa razón, lo único que nos queda es efectuar paros de protesta", dijeron los dirigentes de la Federación Universitaria Local y Comité Interfacultativo.

El paro concluirá mañana domingo, a la misma hora, y a partir del lunes continuarán los paros escalonados por Facultades. No se descartó la posibilidad de efectuar una huelga general indefinida. Ante esa situación ninguna de las autoridades ni de San Andrés ni del CNES, quisieron efectuar declaraciones.

CIENCIAS PURAS

Asimismo, la Facultad de Ciencias Puras y Naturales a través de un comunicado, hizo conocer su decisión de declararse en "estado de emergencia" por 48 horas, a partir de las 0 horas del lunes.

Esa posición fue adoptada "frente al apresamiento de los profesores de esa Facultad, Edgar Zapata y Alfonso Velarde, a quienes se los involucra en actividades políticas, con el deseo de involucrar a la UMSA en problemas ajenos a su actividad diaria", se afirmó.

Por su parte, el Centro de Estudiantes de la misma facultad denunció lo siguiente: "La violación de su local, ocurrida la noche pasada y perpetrada por agentes del Ministerio del Interior que, con fines inconfesables y tendenciosos, dejaron en el interior de las oficinas gran cantidad de bombas molotov, dos latas de gasolina, varios cartuchos de dinamita y abundante propaganda política".

Esa intervención estuvo acompañada de destrozos de muebles y enseres del centro, así como por la sustracción de documentos internos. "Esa provocación demuestra la tenebrosa intención de comprometer a los universitarios y sus direcciones en maquiavélicos planes a los que somos totalmente ajenos", dice la denuncia.

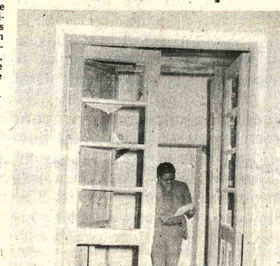

DESTROZOS.- Durante la manifestación estudiantil del pasado martes, las oficinas del Juzgado de Partido de Huanuni quedaron destrozados como consecuencia del allanamiento de grupos de exaltados; sus dependencias fueron saqueadas y quemados los muebles y archivos (Foto PRESENCIA)

Murió estudiante que fue herido de bala en Oruro

ORURO, 11 (PRESENCIA).- A dos se elevó el número de muertos resultante de las trágicas manifestaciones estudiantiles del pasado martes. Esta madrugada, a las 0:45, falleció Abraham Rivas Gómez, 18 años de edad, estudiante del tercero medio del colegio nacional "Aniceto Arce". Permaneció en estado de coma desde la mañana del martes. Vanos fueron los esfuerzos de los médicos para salvarle la vida. Tenía una bala incrustada en la masa encefálica. Fue sometido a dos operaciones quirúrgicas.

La otra víctima, Johnny Meleán Franco, 17 años, era estudiante del colegio nacional "Saracho". Dejó de existir la misma mañana del martes, por explosión de sus pulmones, causada por impacto de bala. Sus restos fueron enterrados ayer en el cementerio general.

Abraham Rivas Gomez, desde el momento en que fue herido, nunca más recuperó el conocimiento. La gravedad de la herida hacía esperar, de un momento a otro, el desenlace fatal que llegó esta madrugada. Fue el primer estudiante en caer herido el martes, en la esquina de las calles Potosí y Sucre, cuando una manifestación estudiantil enfrentó a efectivos policiales y a una fracción del regimiento blindado "Topater".

La familia de Rivas Gómez estaba compuesta por sus padres y siete hermanos en total El padres es trabajador ferroviario (maquinista). Tanto Meleán Franco como Rivas Gómez pertenecían a familias de condiciones humildes.

Los restos de la nueva víctima son velados en la sede del Club International, en el campamento ferroviario de la Estación Norte, hasta donde llegan sus compañeros de estudio, profesores y numerosa gente para testimoniar su condolencia a la atribulada familia. El sepelio será mañana a las 11 horas, en el Cementerio General.

LOS HERIDOS

Entre tanto, los heridos en la mañana del martes reciben atención médica en el Hospital General. Ellos son: Hugo Tangara Villca, de 14 años, primero medio del colegio "Saracho", con herida de bala en la pierna izquierda; Prudencio Ala Pacomani, de 17 años, del segundo medio del colegio "Arce", con herida de bala en el brazo izquierdo; Eduardo Salazar Chumacero, cuarto medio del colegio "Sainz", con herida de bala en la pierna derecha y Crispín Condori.

El Prefecto del Departamento, en la tarde de ayer visitó la sala del Hospital General, donde se encuentran recibiendo atención médica los heridos; les deseó pronto restablecimiento; además, recomendó a las autoridades del nosocomio, así como a los galenos y al personal de servicio, dispensar a los estudiantes lesionados de la mejor atención posible.

-AMPLIACION.-- Ayer fueron suscritos los documentos relacionados a los planes de ampliación de la red telefónica de La Paz. Con la aplicación del proyecto la ciudad contará con 63.000 líneas.

El nuevo edificio de correos de Guayaramerín será inaugurado hoy

- El nuevo edificio del servicio de correos de Guayaramerín será inaugurado hoy, en acto especial que estará presidido por el Ministro de Transportes y Comunicaciones.

La obra es parte del plan de mejoramiento de la Dirección General de Correos, cuyo titular, Edgar Prudencio, acompañará al Ministro My. Julio Trigo Ramírez para cumplir con dicha inauguración.

El nuevo edificio llenará las necesidades de un servicio adecuado a aquella comunidad de la Provincia Vaca Diez que, después de Trinidad y Riberalta, es la ciudad de mayor importancia en el Departamento Beni.

El costo de la obra ascendió a poco más de 591 mil pesos. Se le ha dotado de las mayores comodidades posibles para que su funcionamiento esté de acuerdo a la importancia de ese centro.

La Dirección General de Correos construyó nuevas oficinas en otras poblaciones. La última inauguración fue en San José de Chuiquitos, Departamento de Santa Cruz, hace un mes y medio.

La próxima en ser inaugurada será en San Ignacio de Velasco, también en el Departamento de Santa Cruz.

Otro edificio que está a punto de ser concluido es el de Reyes, Beni. Los trabajos del centro de comunicaciones de Trinidad serán inspeccionados por las autoridades antes nombradas en este mismo viaje; pasarán después a Riberalta para dar los primeros pasos para la futura construcción de un edificio similar en esta ciudad.

Otra de las obras que inspeccionará el Ministro Trigo Ramírez será la terminal aérea de Trinidad, cuya conclusión hará posible que la capital del Beni cuente con mejor servicio aéreo, ya que actualmente tiene pista de aterrizaje con capacidad para cualquier tipo de aviones.

Curso sobre cooperativas para maestros

El Departamento de Fomento Cooperativo realizará desde el 23 de este mes hasta el 3 de julio un curso sobre cooperativismo en Cochabamba, destinado exclusivamente a los maestros rurales.

El curso tiene el fin de impartir una información y orientación adecuadas a los maestros asistentes, acerca de la problemática de las Cooperativas Agropecuarias y su importancia en el desarrollo de las comunidades campesinas.

El Departamento de Fomento Cooperativo ha indicado que con estos cursos el cooperativismo va cobrando mayor importancia en la solución de problemas socio-económicos que confronta el país.

En el curso anunciado intervendrán 7 maestros de La Paz, 7 de Cochabamba, 5 de Oruro, 5 de Santa Cruz, 3 de Chuquisaca, 3 de Potosí, 3 de Tarija. Para los departamentos de Beni y Pando se organizará un curso especial en una fecha próxima.

El Departamento de Fomento Cooperativo ha indicado que los maestros que estén interesados en asistir al curso deben enviar sus solicitudes con la autorización de sus Jefaturas Distritales, hasta el 20 del presente, a la siguiente dirección: "Departamento de Fomento Cooperativo, Casilla ... - La Paz", indicando claramente nombre y dirección.

Consejo del Plan Socio-Urbano se creó en Trinidad

Un programa para solucionar el problema habitacional de la población que emigra del campo a la ciudad será encarado en el Departamento del Beni. Con esa finalidad, el Subsecretario de Urbanismo, Ing. Floyd Foster, y el Director General de Promoción Comunal, Dr. Mario Rico Galarza, organizaron en Trinidad el Consejo Departamental de los Planes Socio-Urbanos y crearon su oficina técnica, que recibió material para su equipamiento.

Ese Consejo ha sido conformado por la Alcaldesa de Trinidad, el representante del Ministerio de Urbanismo y Vivienda, el Secretario General de la Prefectura y representantes del Comité de Obras Públicas, de la Junta Nacional de Desarrollo Social y de la Federación de Profesionales.

La Dirección General de Promoción Comunal, según informó ayer, tiene prevista para la presenta gestión, la creación de Consejos de los Planes Socio-Urbanos en Tarija, Oruro y Potosí.

Para la ejecución de estos programas, el Ministerio de Urbanismo y Vivienda ha adoptado, como instrumento principal de acción, el sistema de auto-construcción y mútua ayuda.

Se pide sanción para culpables de la fuga de narcotraficantes

El Fiscal General de la República, Dr. Carlos Manuel Silva R., ha dirigido una nota al Cnl. Pablo Caballero, Comandante General de la Policía Boliviana, referente a las fugas de detenidos por traficar con estupefacientes.

Tales fugas, dice el Fiscal General, constituyen un escarnio a la labor que realizan el Supremo Gobierno y los Tribunales de Justicia para poner freno a esa actividad delictiva.

En otro punto de la nota, el Dr. Carlos M. Silva sugiere al Cnl. Caballero tomar medidas enérgicas contra los responsables de la guardia y custodia de los detenidos "poniéndoles a disposición del Ministerio Público para su juzgamiento, una vez concluídas las diligencias de Policía Judicial o sumarios informativos a que hayan sido sometidos los responsables de esas fugas de presos".

A LA CONTRALORIA

La misma alta autoridad del Ministerio Fiscal, se ha dirigido por carta al nuevo Contralor General de la República, Ing. Fadrique Muñoz Reyes, para decirle que "en la función de fiscalización que corresponde a la Contraloría en la parte administrativa, y al Ministerio Público ante los organismos jurisdiccionales, se realice una tarea coordinada para el mejor éxito de las labores que nos competen".

Con la ampliación telefónica la ciudad contará con 63.000 líneas

Con la sexta y última ampliación del servicio telefónico, la ciudad de La Paz dispondrá de un total de 63.000 líneas, pero la infraestructura que ha creado TASA permite prever las futuras necesidades para los próximos cuarenta años. Así lo declaró el Gerente General de TASA, Tcnl. Hugo Buhezo Murillo, luego de la suscripción de un contrato adicional entre Teléfonos Automáticos y la firma japonesa Mitshubisi, por otras 10.000 líneas más.

Esas diez mil líneas telefónicas son adicionales a la ampliación de las 20 mil originales de la sexta ampliación, agotadas ya por la demanda del público. El contrato suscrito ayer, establece la instalación adicional de 10.990 líneas, con un costo de 5.477.323 dólares, que corresponde a los mismo precios unitarios de 1974, lo que significa que el precio de las acciones será el mismo que el de las 20 mil líneas anteriores.

El Alcalde Mario Mercado, como Presidente del Directorio de TASA, expresó que el nuevo contrato adicional no constituía un hecho aislado, sino que forma parte de una serie de medidas adoptadas por TASA para modernizar y desarrollar la ciudad de La Paz. Destacó el interés de la empresa para servir en mejor forma a sus abonados y dar soluciones prácticas a las necesidades, cada vez más premiosas, de la ciudad en materia de comunicaciones telefónicas.

Por su parte, el Gerente Hugo Buhezo explicó los alcances de los contratos últimamente suscritos, tanto para la ampliación telefónica con más de 30 mil líneas como para la construcción de obras civiles y la creación de una infraestructura de comunicaciones telefónicas. Dijo que TASA, en esa forma, cumplía con el pueblo paceño.

El total de las 31.140 líneas telefónicas de esta sexta ampliación, incluyendo materiales y construcciones , alcanza a un costo de 28.483.640.93 dólares, que equivalen a la suma de 581.066.274.97 pesos bolivianos. Con esta ampliación adicional, TASA destinará 4.200 líneas al Gran Centro de la Avenida Mariscal Santa Cruz 2.000 a la Central de Calacoto, 1,540 a Obrajes, 1.000 a El Alto, 1.000 a Villa Fátima, 1.000 a Villa San Antonio, 40 a Viacha y 210 a Río Seco. En esta forma, esa distribución totalizan las 10.990 líneas adicionales, de las cuales se destinarán algunas para achocalla, servidas por la Central de El Alto.

Esta ampliación telefónica tendrá interconexión con ENTEL, de manera que a través de un sistema automático y utilización de equipos de conmutación, dentro de los próximos dos años las comunicaciones a larga distancia podrán efectuarse en forma directa.

Crédito para electrificación

Banco Mundial hará desembolso de $us. 1.437.000 en diciembre

El primer desembolso del crédito de $us. 25 millones otorgado por el Banco Mundial para proyectos de electrificación se hará efectivo en diciembre próximo, según informaciones proporcionadas en el Ministerio de Energía e Hidrocarburos.

El primer desembolso es de $us. 1.437.000, con los que se cubrirán los gastos que deben efectuarse en la primera licitación de provisión de materiales que ha lanzado el Ministerio de Energía e Hidrocarburos.

Se recordará que el Banco Mundial y autoridades nacionales suscribieron el contrato de crédito de $us. 25 millones para ejecutar proyectos de expansión eléctrica en el país.

Los principales proyectos se refieren a la ampliación de la planta hidroeléctrica de Santa Isabel y la de Corani y la instalación de una tercera turbina en la ciudad de Santa Cruz.

También se instalarán líneas de transmisión de alta tensión entre las sub-centrales eléctricas de Sacaba, en Cochabamba, y la de Vinto, en Oruro.

Las autoridades manifestaron que los desembolsos se efectuarán de acuerdo a un programa de inversiones convenido entre el Banco Mundial y la Empresa Nacional de Electricidad (ENDE), que es la prestataria.

Para los primeros meses del próximo año, el Banco Mundial efectuará un segundo desembolso, por un monto de $us. 6.718.000.-; para 1978, se prevé otro desembolso de $us. 7.544.000.-;para 1979, el tercer desembolso de $us. 7.357.000.-

El crédito global debe ser desembolsado en su totalidad hasta junio de 1980.

CAJAS FUERTES
importadora FERNANDEZ CASILLA 5174
JENARO SANJINES 439 TEL 64.529

LA PANDILLA viste de los Pies a la Cabeza

LA FAVORITA
POTOSI · 1056

Empresa Nacional de Fundiciones "ENAF"

Licitación N°. 9/76

Provisión locomotora, hidráulica Diessel

La Empresa Nacional de Fundiciones, invita a todas las firmas interesadas, para la provisión de una Locomotora Hidráulica Diessel, con destino al Complejo Metalúrgico de Vinto (Oruro), las propuestas deberán presentarse hasta el día Lunes 5 de Julio a horas 18:00, en la Secretaría General de ENAF, Av. Villazón 1966, 6°. Piso donde podrá adquirirse asimismo, el respectivo Pliego de Especificaciones al valor de $b. 300.--

Las propuestas deberán entregarse en sobre cerrado y lacrado en las mismas oficinas.

La Paz, Junio de 1976

LA GERENCIA GENERAL

ejora renta e maestros jubilados

Los maestros jubilados rán a partir de este mes un emento de 200 pesos en sus as mensuales. El beneficio retroactivo a enero, según nció Alejandro Quiroz, ector Nacional de la Caja plementaria del magis-.

Dijo también que en el bono riótico que los maestros pasi- recibirán hasta fin de este , estará incluído el aporte de 200 pesos bolivianos; que, más, se realizarán in- mentos porcentuales a todos maestros del sector, de nera que los maestros que gan mayor antigüedad reci- án un mayor incremento.

Refiriéndose al incremento aportaciones, Quiroz afirmó este es un hecho muy lógico que está relacionado en forma centual al sueldo.

Al anuncio del incremento arial fue hecho durante el o de celebración del décimo iversario de fundación de la ja Complementaria del agisterio, cuando se en- garon medallas y diplomas cordatorios a meritorios embros. En el acto es- vieron presentes autoridades Ministerio de Educación, del stituto Boliviano de Seguridad cial, maestros e invitados peciales.

Quiroz, en su discurso, se firió al décimo aniversario de institución y a los logros al- nzados, especialmente con la eación del bono de cesantía. r su parte, el Dr. Alfredo cangel, dijo que el sistema mplementario en Bolivia mple un rol social y protege a s trabajadores, hecho que asunta la nueva imágen del guro social en América; nderó el trabajo de los directi- s de la Caja Complementaria rindió homenaje póstumo a rge Arce Arce, calificado mo uno de los pioneros de la guridad social en el país.

INVERSORES.- Luis Catania y Mel Weimberg, ejecutivos de la firma London Investors Ltd., representantes de Bancos Europeos, se encuentran en Bolivia para financiar proyectos industriales sobre cualquier rubro. Apuntalarán económicamente proyectos de la empresa privada, aunque también lo harán con entidades públicas como COMIBOL.

Un consorcio europeo financia proyectos industriales del país

La firma London Investors Ltd., que representa a Bancos europeos, ha enviado a Bolivia una misión compuesta por Mel Weimberg y Louis Catania para concretar operaciones financieras, estudiar en el terreno algunos proyectos y llevarse a Londres planes de factibilidad para ser sometidos a examen, previo al financiamiento planteado por los interesados.

Los banqueros llegaron a La Paz ayer y cerraron un crédito de $us. 6.000.000.- en favor de la firma Importadora y Exportadora "Señor de Saya", de Eduardo Noda, para la importación de microbuses.

La Mutual "La Paz", dedicada a construcciones de vivienda urbana, ha planteado la concesión de un crédito de $us. 2.000.000.- y es probable que en los próximos dias, pueda materializarse la operación.

Existen al presente cuatro estudios presentados a London Investors Ltda. sobre diversos campos, por un monto de $us. 12.000.000.- que serán objeto de análisis cuidadoso en la sede de la firma.

Los ejecutivos de la London Investors Ltda., informaron que el año pasado la firma operó con un capital en giro de $us. 1.663.000.000.- (un mil seiscientos sesentitrés millones de dólares) para América del Norte, Centro y Sud América.

IMAGEN DE BOLIVIA

Catania y Weinberg subrayaron que en la actualidad Bolivia ha proyectado en el mundo occidental una imagen positiva. Dijeron que el país y sus notables posibilidades, merecieron una amplia cobertura en el diario Wall Street.

Señalaron también que, a través de alguna prensa extranjera, el panorama político y social de Bolivia no parecería tan bueno como lo es en verdad cuando uno viene a Bolivia y conoce a su gente y las condiciones reales en que desenvuelve sus actividades.

Se refirieron asimismo a las posibilidades económicas de la minería en general. Informaron que han entrado en conversaciones formales con la Corporación Minera de Bolivia, entidad estatal con la que cerrarían alguna operación de financiamiento.

Manifestaron en este punto que están prestos a recibir propuestas de financiamiento de explotaciones mineras de la minería mediana y chica.

Hicieron notar que los renglones principales en que comenzarán a trabajar, mediante financiamientos monetarios, será dentro del campo de la empresa privada, aunque lo harán también, tangencialmente con entidades del sector público.

London Investors Ltda. trabaja con toda América, como se tiene dicho, y después de concluir sus labores en Bolivia pasarán a Chile y a otras capitales del Continente.

Hoy viajarán a la ciudad de Santa Cruz de la Sierra para tratar financiamientos solicitados por COTAS (Teléfonos Automáticos), UNAGRO (Ingenio azucarero) y para la construcción de un hotel con todo el confort moderno.

El Ing. Mariano Pacheco Román acompaña a los banqueros Catania y Weimberg en su gira por América. El nombrado, es representante exclusivo de la firma en América del Sur. En la entrevista lograda por PRESENCIA, estuvo también el Coordinador de la firma en La Paz, Enrique Mariaca.

Consorcio de Bancos otorgará a Bolivia 50 millones de dólares

El Ministerio de Finanzas firmará la semana próxima en EE.UU. un contrato de préstamo con un Consorcio de Bancos Extranjeros, por 50 millones de dólares, destinados a impulsar programas de desarrollo económico.

La información fue dada a conocer ayer, durante una conferencia de prensa ofrecida en el despacho del Ministro de Finanzas por el Director Ejecutivo del Instituto Nacional de Financiamiento, Lic. Enrique Ackerman.

Los bancos privados que otorgarán ese crédito a Bolivia están liderizados por el Bank of America, Banque Canadiense Nacional y el European Brazilian Bank, considerados como los más representativos y fuertes de la banca mundial.

Se estima que participarán en la firma de los documentos, alrededor de 25 bancos privados de EE.UU., Canadá y Europa.

Según Ackerman, este financiamiento será el más grande que obtenga el país de parte de consorcios de bancos extranjeros, "lo que confirma una vez más la confianza de las instituciones de crédito para invertir capitales en Bolivia, en razón de su estabilidad política y económica".

Los términos del contrato son de cinco años plazo, dentro de los cuales dos son de gracia, con el interés del 2% sobre la tasa fluctuante del "LIBOR" (London Inter Bank Offering Rate) y el 1% que se aplica por una sola vez para gastos administrativos.

Ackerman explicó que el gobierno presentó al Consorcio de Bancos Extranjeros un listado "hasta un monto de 75 millones de dólares para diferentes proyectos, cincuenta de los cuales estarán a cargo del Bank Of America. Por otra parte, el City Bank tendrá a su cargo la gestión de los 25 millones de dólares".

Dijo que el préstamo de 50 millones de dólares será invertido y distribuído en la siguiente forma: 27 millones para reforzar la economía de YPFB; 12 millones para la Corporación Minera de Bolivia; 8 millones destinados al Comité Organizador de los Juegos Bolivarianos y 2 millones a la CBF, para ampliar la planta industrializadora de cemento, COBOCE.

Durante su estada en Venezuela, Calvo y su comitiva asistirán a la reunión del directorio de la Corporación Andina de Fomento (CAF) para estar en la posesión del nuevo Presidente Ejecutivo de ese organismo, Ing. Julio Sanjinés Goitia.

Respondiendo a requerimientos de la prensa, Ackerman dijo que el gobierno estudia el problema del crédito de un millón de dólares para el fomento de la industria hotelera, ya que para el próximo año se realizará una serie de reuniones internacionales, como el Congreso de COTAL y otras importantes.

Añadió que igualmente se estudia una coordinación de esfuerzos con los sectores empresariales privados, respecto a las necesidades para la ejecución de la infraestructura hotelera en todo el territorio nacional.

Equipos para la televisión

Televisión Boliviana recibió ayer el primer donativo de la organización "Socios de la Alianza Bolivia - Utah" consistente en 16.000 kilos en equipos destinados a instalar una nueva estación de televisión. La entrega de estos equipos, llegados desde los EE.UU., estuvo a cargo del Presidente de "Bolivia-Utah" Jorge Noya. Indicó que los mismos serán instalados en reemplazo del canal 7 de la TV Boliviana. Dijo que la donación obedece a una gestión personal del Presidente Hugo Banzer Suárez, formalizada ante el "chairman" de "Bolivia-Utah" Gary Neelman". La segunda parte del equipo televisivo llegará en los próximos días, procedente de la ciudad de Salt Lake City.

EQUIPOS DENTALES

En la misma ocasión, Noya Manzano anunció la entrega de 50 laboratorios dentales, donados por profesionales odontólogos de los EE.UU., para distribuirlos en los distritos de La Paz, Oruro y Potosí. Estos laboratorios serán proporcionados al Ministerio de Salud Pública y que constituyen la rúbrica a un convenio suscrito entre Bolivia-Utah y el Ministerio de Salud.

Cofadena

Industria automotriz ocupará gran cantidad de mano de obra

La Corporación de las FF.AA. para el Desarrollo Nacional (COFADENA) informó que la Implantación de la Industria Automotriz representa la inversión extranjera directa, el desarrollo tecnológico y la utilización masiva de mano de obra calificada" siempre que en su concepción se delimiten bien las pautas de su futuro desarrollo, caso contrario, puede originar la más completa irracionalidad al no integrarse con el conjunto de la economía del país".

COFADENA señala que existen razones estratégicas y políticas para abordar la implantación de esta industria en Bolivia, una de ellas es la de su participación en el Grupo Andino y dentro de éste, en la Programación del Sector Automotriz con una política de sustitución de las importaciones (2.000 millones de dólares para 1980) que conforma una base de sustentación suficiente como para que sobre esta realidad se edifique una futura industria transformadora de "proyecciones inusitadas".

La necesidad de absorber la gran cantidad de mano de obra calificada es otra de las razones estratégico-políticas que impulsan la implantación de esta industria.

COFADENA informa también que desde el momento de su creación inició gestiones para concretar la instalación de una fábrica de camiones, ómnibuses y vehículos derivados comerciales a fin de acumular experiencia en este campo para responder a los plazos que confiere el Grupo Andino.

"En base a estas consideraciones -dice COFADENA- es necesario definir previamente pautas del desarrollo industrial dentro del sector. En principio no puede ser expontáneo y encuadrado a un esquema de libre empresa por el caracter estratégico que reviste la industria al tener que exigir ciertas condiciones mínimas a la radicación de las empresas transnacionales para que la identifiquen con el desarrollo del país".

En un documento emitido ayer COFADENA señala textualmente lo siguiente al referirse a los aspectos de caracter monopolista de la implantación de la industria automotriz en el país:

"De acuerdo a las reglas del juego establecidas en el Acuerdo de Cartagena y las condiciones de insuficiencia de mercado, las asignaciones son exclusivas a Bolivia en el rubro de camiones B-2 y los otros productos complementarios, de ahí deriva su carácter monopolístico, sea cualquiera el agente económico que desarrolle la industria. En el supuesto caso poco probable de que el Grupo Sub-Regional no funcione o funcione parcialmente, las perspectivas del mercado local para una industria con bajo grado de integración exigen también la exclusividad del mercado, que dicho sea de paso tiene ventajas para el sector transportes porque racionaliza la marca, el sistema de mantenimiento y abastecimiento de repuestos con una incidencia notable en su economía al márgen de que los beneficios derivados de la actividad industrial son enormes, porque de todas maneras se pueden incorporar en el vehículo componentes de menor complejidad tecnológica y también se puede utilizar un buen contingente de mano de obra.

En los restantes productos, automóviles, vehículos derivados y otros, se mantendrá el carácter de libre comercialización dentro del esquema que establezca el programa Subregional Andino.

Toda esta misión conferida a COFADENA por el Supremo Gobierno, involucra un esfuerzo patriótico orientado a movilizar y canalizar los recursos nacionales y externos hacia la concreción de un desarrollo evidente autosostenido de la industria, de manera tal que el país sea beneficiario neto del efecto económico. La presencia de esta institución como agente de desarrollo, no solo le dá garantía de continuidad política para el logro de las metas planificadas, sino también, es un factor de regulación de los excesos o desviaciones que se puedan producir en la misma implementación de las industrias ya sea de componentes, terminal o infraestructura.

Por otra parte, tenemos la obligación de aclarar que COFADENA, circunscribirá su participación sólo a la Industria Terminal y la Infraestructura Tecnológica básica, debiendo la Empresa Privada, responsabilizarse de desarrollar la industria de componentes que dará origen a más de un centenar de industrias auxiliares".

Misión irá mañana a Venezuela a concretar ofrecimiento de Pérez

Una misión del gobierno viajará el domingo a Venezuela, con el fin de concretar el ofrecimiento que hiciera el Presidente de ese país, Carlos Andrés Pérez, cuando vino el año pasado en oportunidad de celebrarse el Sesquicentenario de la República.

El anuncio fue hecho ayer por el Director Ejecutivo del Instituto Nacional de Financiamiento, licenciado Enrique Ackerman, durante una conferencia de prensa realizada en el Ministerio de Finanzas.

El Lic. Ackerman recordó que el Presidente de Venezuela prometió en aquella oportunidad r créditos de ayuda para ncretar la construcción de la uta del Libertador", que debe sar por los departamento de rija, Potosí y Chuquisaca.

Aquella vez también mprometió la ayuda de enezuela para algunos ogramas de desarrollo en neficio del país.

Según Ackerman, el Ministro de Finanzas, Lic. Carlos Calvo encabezará la misión, que estará integrada por el Subsecretario de Comercio, Jorge Inarra; Oscar Arancibia, representante de Finanzas; Claudio Calderón, asesor del Instituto Nacional de Financiamiento y Manuel Mercado, Presidente del Banco Central.

El Lic. Ackerman explicó que, ahora más que nunca, existe en el exterior una marcada tendencia a otorgar créditos a Bolivia, debido a las garantías que ofrece el país, "pero para que ese auge siga vigente es necesario que se mantenga la estabilidad política y la paz social".

Después de permanecer en Caracas hasta el miércoles 16, la misión viajará a Nueva York, donde concretará la suscripción de un importante préstamo para Bolivia, consistente en 50 millones de dólares, otorgados a través de un Consorcio de Bancos Extranjeros.

Calvo y los demás miembros de la delegación, durante su permanencia en el centro financiero más importante del mundo, establecerán contactos con la Banca Internacional "para considerar algunos ofrecimientos de financiamiento, especialmente para la gestión de 1977, en razón de que la programación para la presente se encuentra totalmente financiada".

Ackerman dijo que la misión informará el resultado de estas gestiones a su regreso, inmediatamente después que el Presidente Banzer conozca los detalles de las negociaciones.

Pronunciamientos laborales sobre la actual situación

Diferentes sectores laborales han hecho llegar pronunciamientos respecto a las medidas adoptadas por el gobierno y a la situación actual del país.

Desde Uncía, los trabajadores locatarios, - eristas y lameros expresan , siendo independientes a ctrinas extremistas, apoyan medidas del gobierno. La deración de Campesinos de tosí, encabezados por los rigentes Fonseca, Jiménez y afirma que los campesinos aquel sector cumplen la movilización armada decretada la Confederación de Campesinos "para defender a la revolución nacionalista que presi- el Gral. Banzer". Un nunciamiento similar emitió Federación Agraria Especial Campesinos de Caranavi.

A nombre de la Federación dical de Trabajadores en dio y TV, Rubén D. Flores P., su calidad de Coordinador cional, expresa "su repudio a extremistas y apoya a la alización del plan quinquenal pugnado por el Gobierno.

Por su parte, la Federación pecial Campesina de la Procia Cordillera, dirigida por izardo Joaquín y Benigno rgas, expresa en un municado la decisión de asladarse hasta la sede del bierno para expresar su total paldo al Presidente Banzer, nte a la acción subversiva de tremistas". Agregan que cretaron "movilización para uar en el momento opor-".

Las autoridades de ralta han enviado a las toridades del gobierno un nunciamiento en el que man que "ante el frustrado intento de golpe, exteriorizan su apoyo moral y material al orden constituído".

Las comunidades campesinas de Camboya, Capayas, Sullcaris, Machas, Pocoatas, Chaupiramos, Salinas Macha, Amuquis y Ulubis "se han declarado en estado de emergencia frente a la aventura golpista denunciada por el gobierno".

Otro pronunciamiento similar emitió la Asociación de Trabajadores Mineros Rentistas de Bolivia.

CENACO.- Representantes del Centro Nacional de Computación y de la ONU, suscribieron un convenio mediante el cual se compromete la cooperación de Naciones Unidas a los programas de capacitación y mejoramiento de sistemas y servicios de CENACO. En la fotografía, de izquierda a derecha, Ing. Bernardo Bullain, Asesor; Ing. Leo Jusseaume, Coordinador perteneciente a ONU; Lic. Manuel Cuba, Asesor perteneciente a ONU; Ing. Basilio Plaza, Gerente de CENACO e Ing. Jorge Soculich, Jefe de Sistemas.

Coordinador de la empresa privada

No prosperó la campaña de lucha contra el contrabando

El Coordinador Nacional de la Confederación de Empresarios Privados, Jorge Lonsdale, en declaraciones a Radio Panamericana, afirmó que la campaña oficial de lucha para reducir el contrabando no prosperó. La declaración textual de Lonsdale sobre el tema del contrabando dice:

"El contrabando sigue haciendo de las suyas. Hace algunos meses el Ministerio de Finanzas formó una comisión de alto nivel para estudiar esto, que no sólo preocupa al sector privado sino también al Ministerio de Finanzas, ya que crea una fuga muy considerable de nuestras divisas. Sin embargo si bien esta comisión se reunió un par de veces, no ha llegado a nada. Es lamentable que esto haya quedado al aire, se lamenta que incluso el Ministro, que tenía intención de llevar adelante con toda energía, no haya hecho nada".

"Mientras tanto -agregó el declarante- el contrabando sigue haciendo de las suyas. Voy a dar un ejemplo de un rubro que lo conozco muy bien: los licores, donde hoy en día abiertamente se encuentran Johnny Walker y otras bebidas de contrabando; aunque prohibidas de ser importadas al país, se las encuentra en los bazares militares y navales. Si empiezan ahí, entonces señores, qué podemos esperar, qué nos extraña que existan en los mercados de abasto. La cosa sigue peor cada día".

"Definitivamente no se ve nada, por lo menos no se ve ninguna acción", declaró Lonsdale, al ser consultado si existe o no una severa campaña represiva contra el comercio ilegal.

Criatura fue salvada por Radiopatrulla

El servicio de Radiopatrulla -110- recogió anoche, a las 21.00 aproximadamente, a un párvulo que se hallaba abandonado en las orillas del río Choqueyapu, cerca del puente Ballivián en la zona de Calacoto.

La criatura lloraba de hambre porque estaba chupando la humilde manta de campesino con que estaba envuelta cuando fue hallada. Es de tez blanca y lucía completamente sana.

Fue llevada prontamente a la Clínica Americana (Hospital Metodista) donde se le brindó atención de inmediato. El personal médico, calculó al párvulo una edad de 3 semanas de nacido.

Profesores denuncian irregularidades en manejo de su Caja Complementaria

Aumentos desproporcionados de sueldos de los funcionarios de la Caja Complementaria del Magisterio Fiscal, particularmente de la plana jerárquica, han sido denunciados por un grupo de profesores, quienes dijeron que al no haber autorización para ese tipo de acción "se trata de un atentado a sus intereses y propio de inmoralidad administrativa".

La denuncia fue acompañada de copias de planillas de pago de sueldos de los funcionarios de esa entidad, en las que se comprueba que desde 1972 al presente, el aumento global que se registra es del orden del 150 por ciento y, en el caso de los ejecutivos, es mayor al 200 por ciento.

Efectivamente, los documentos exhibidos dan cuenta de que los funcionarios en la Caja Complementaria del Magisterio sumaban 33, con pago total mensual de 51.695.79 pesos. En la planilla de abril de este año, el número de funcionarios ascendió a 44 con pago global de 167.214.03 pesos.

Lo anterior significa que los 33 funcionarios ganaban en 1972 un término medio de 1.566 pesos mensuales. Descontando el incremento de personal (11, según los documentos), esos 33 funcionarios perciben ahora un término medio de 3.800 pesos al mes, lo que equivale a aproximadamente el 150% de aumento.

En lo referido debe aclararse que están incluidas las bonificaciones "compensatorias" dispuestas por el gobierno por devaluación monetaria, las que con carácter generál y total suman 535 pesos.

En el caso de la planta jerárquica de dicha caja complementaria, se tiene que el presidente de la misma ganaba un total de 4 mil pesos en 1972, al presente percibe 12.723.13 pesos. El Gerente General ganaba 6.440, ahora gana 11.977.25 pesos. Otros casos guardan similares proporciones.

Los informantes manifestaron que esos hechos no fueron autorizados en ningún momento y contravienen las expresiones y pedidos gubernamentales de que los trabajadores y funcionarios en general, deben poner su esfuerzo y concurso para alcanzar el surgimiento económico de la nación.

Añadieron que estos hechos son de conocimiento de las autoridades del gobierno porque las planillas son revisadas por la Contraloría General de la República y por otras entidades estatales de fiscalización.

Manifestaron, ante ese detalle, que resulta contradictorio que mientras a la mayoría de los trabajadores se les pide concurso y hasta se les exige sacrificios mediante medidas congelatorias de sueldos y salarios, a una minoría se le permite arbitrariamente, aumentarse sueldos.

Otro hecho citado se refirió a que los directores de la Caja Complementaria del Magisterio continúan estudiando el pedido de que las rentas de los profesores jubilados se aumenten en una pequeña escala y que a los jubilados, en 1975, se les ha hecho mayores exigencias que han medrado más sus escasos sueldos.

A todo lo anterior se agregó que "bajo el pretexto de celebrar el aniversario de la Caja Complementaria del Magisterio, se ha girado un cheque de 600.000 pesos". El aniversario referido se conmemora hoy.

Los denunciantes piden al gobierno que ponga atajo a este tipo de hechos y que cumpla con sus reiterados anuncios de moralización. En el caso de los ejecutivos de la CCMF, se pide su destitución inmediata.

Por otra parte, se alerta a los profesores sobre la necesidad de estar más vigilantes en cuanto al manejo de sus instituciones y al convencimiento de que sólo la designación democrática de sus conductores es la forma de mayor garantía.

OEA proyecta crear centro turístico en Ciudad de Sucre

Expertos de la OEA dieron a nocer ayer que ese organismo, colaborado por el mité de Desarrollo de uquisaca, establecerá un ntro turístico en la ciudad de cre.

De acuerdo a informes de la tada organización, los expertos pudieron establecer que existen en Sucre algo más de tecientos monumentos, lesias y edificios con características coloniales, además de useos pictóricos y de reliquias valor incalculable".

Según el proyecto, se buscará el mejoramiento de la fraestructura hotelera con el n de otorgar mayor comodidad a los turistas.

Adriázola fue invitado a visitar la Argentina

BUENOS AIRES, 11 (AFP).- El Canciller argentino confirmó esta noche que invitó a sus colegas de BOLIVIA y Perú a visitar la Argentina en fecha próxima.

El Contralmirante César Guzzetti, luego de su regreso de Santiago de Chile, informó en una conferencia de prensa sobre la gestión cumplida por la delegación argentina en la asamblea de la Organización de Estados Americanos.

Expresó su creencia de que los resultados de la reunión internacional son altamente positivos, indicando que el tema de los derechos humanos en América fue el que ocupó con mayor intensidad la atención de los cancilleres.

Dijo que la delegación argentina, por su intermedio, expuso claramente su condición con respecto a esta cuestión. Reiteró que en el análisis de este tema deben tenerse en cuenta como elementos concurrentes, las necesidades de la seguridad nacional en una época de auge del terrorismo subversivo internacional.

Asimismo debe armonizarse -agregó- intentando lograr un adecuado equilibrio entre la protección internacional de los derechos humanos y la soberanía de los estados nacionales.

El canciller dijo que había señalado su preocupación por la violación de los derechos humanos en Cuba, pero que ello no significaba que la Argentina no tenga relaciones con el país del Caribe.

Reveló que en sus conversaciones bilaterales con sus colegas de países vecinos consideró problemas comunes y la necesidad de intensificar las relaciones comerciales, el intercambio y la cooperación económica.

Invitó a su colega de BOLIVIA a visitar la Argentina, ocasión en que le será entregada oficialmente, la zona franca que Argentina le concedió a BOLIVIA en el puerto de Rosario, a 350 Kms. al Norte de Buenos Aires.

Con su colega chileno expresó que hablaron extensamente respecto a la integración física y la necesidad de intensificar el trabajo de las comisiones mixtas. Agregó que en la entrevista con el Presidente General Pinochet le entregó una carta personal del General Jorge Videla y conversaron sobre temas de interés regional y bilateral con la presencia del Canciller Carbajal.

"El Presidente Pinochet -afirmó- señaló su firme disposición de incrementar las relaciones con la Argentina en todos los órdenes".

En su conferencia, el Ministro Guzzetti indicó que habló con su colega venezolano sobre la necesidad de estudiar un acuerdo sobre complementación en materia de energía atómica.

Después de revelar que había invitado al Canciller peruano, De la Flor Valle a Buenos Aires --estará dentro de dos meses--, expresó que su colega le había indicado el interés del Perú de una cooperación argentina en energía nuclear.

Con el Canciller paraguayo señaló que había tenido una prolongada entrevista, conviniendo ambos la preparación de una agenda que será discutida en oportunidad de su visita oficial a Asunción, el mes próximo.

Comenzó prospección de proyectos productivos en Noreste de La Paz

En el despacho del Presidente de la Corporación de Desarrollo del Departamento de La Paz, se procedió ayer a la entrega de la suma de $b. 3.412.427.19 a los ejecutivos de la firma consultora Hidroservice Engenharia de Projectos Ltda., asociada a IPA Nacional, con destino al estudio que llevará a cabo sobre programas de proyectos productivos para el Noreste del Departamento de La Paz.

La mencionada empresa es ganadora de la licitación hecha por CORDEPAZ y su Presidente Jaime Tapia Alipaz, entregó el cheque por la suma citada al Ing. Edson de Araujo Quiroz, representante de la consultora Hidroservice.

La labor de los adjudicatarios de la propuesta consistirá en identificar un complejo agroindustrial, ganadero, maderero, y renglones afines, en la zona de Ixiamas, Apolo y otros sectores que abarca 120.000 hectáreas en las provincias paceñas Iturralde y Franz Tamayo.

Se ha previsto, en principio, la instalación en Ixiamas de una planta de oleaginosas; diversos rubros en Apolo, con énfasis en el trigo.

En la oportunidad, se destacó el hecho de que las posibilidades económicas en el Noreste de La Paz son realmente considerables y que hasta el presente no se ha hecho casi nada para explotar sus notables recursos, renovables en su mayor parte, aparte de las riquezas mineralógicas que encierra la zona, particularmente en lo que se refiere al oro, metal precioso del que es rico ese extenso sector del Departamento.

Los caminos de penetración que tiene en construcción CORDEPAZ hacia el Norte, una de cuyas metas será Apolo, asegura el aprovechamiento óptimo de los recursos naturales de Iturralde y Franz Tamayo en un plazo que no será muy dilatado.

El ingenio de San Buenaventura es ya una realidad y esa planta traerá aparejada una serie de actividades colaterales importantes para la economía de la zona y del Departamento en general.

CITIZEN

CAJAS FUERTES
importadora FERNANDEZ CASILLA 5174
JENARO SANJINES 459 TEL 64529

COOPERACION DE PEPSI.- La firma "Pepsi Cola" entregó ayer al Servicio Nacional de Tránsito un lote de "discos de señalización" destinados al servicio de micro-buses. En la fotografía, el Director de Tránsito, Cnl. Roberto Quinteros, agradece la donación al Gerente de esa firma, Rafael Mendoza.

Aprenda a conducir automóvil

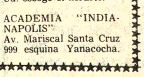

Curso completo en 14 clases.
Ud. escoge el horario.

ACADEMIA "INDIANAPOLIS"
Av. Mariscal Santa Cruz 999 esquina Yanacocha.

Línea exclusiva en Ropa para Niños

LA PANDILLA ®
LA FAVORITA
POTOSI · 1056

SE VENDE TERRENO

de 4.800 mts. cuadrados final Sánchez Lima.
Precio US$ 37.00 por mt. cuadrado.
REF. Sra. Rosa de Brito. TELF. 55292 Hotel La Paz.

Tercer concierto de la Orquesta de Cámara del Teatro Municipal

La orquesta de Cámara del Teatro Municipal brindará hoy a horas 19.00 su tercer concierto de la presente temporada.

Este conjunto de cámara- creado especialmente para acrecentar la actividad musical y a la vez colaborar en los propósitos de profesionalización de los intérpretes bolivianos- ofrece sus conciertos cada fin de semana, aunque en el breve tiempo que ha transcurrido desde su fundación ya ha realizado giras por ciudades de otros departamentos.

Bajo la dirección de Carlos Rosso, la Orquesta de Cámara ha dividido de tal modo su programa que una parte de él está destinado a los estudiantes de los colegios de La Paz; estos conciertos pedagógicos se realizan los domingos por la mañana y generalmente están a cargo de los alumnos del Taller de Música de la Universidad Católica Boliviana.

Los conciertos de los sábados están dirigidos al público en general. Atendiendo estas dos direcciones, la Orquesta de Cámara ha preparado un vasto programa para este año.

En lo que concierne a las obras elegidas, cabe decir que la Orquesta elabora sus programas en base a composiciones del repertorio universal -como ya es habitual en estos conciertos-; pero, por otro lado, incluye obras de músicos nacionales, que de este modo logran que sus creaciones lleguen al público.

En ocasión de su primera presentación, los responsables de la Orquesta han expresado que no sólo interpretarán composiciones de autores nacionales, sino que solicitarán a algunos de ellos piezas adecuadas a las posibilidades del conjunto de cámara.

Ciertamente para que este inteligente programa se cumpla totalmente, es necesario que el público lo apoye, puesto que para él fue elaborado.

PROGRAMA

Bajo la dirección de Carlos Rosso, la Orquesta de Cámara presentará hoy a horas 19.00, en el Teatro Municipal, el siguiente programa:

-Contrapunto I del Arte de la Fuga de Bach.

- Mística N° 7 del compositor nacional Alberto Villalpando.

-Concierto para oboe y Orquesta de Cuerdas, de Cimarosa (solista Gustavo Oroza).

-Adagio, de Tomaso Albinoni.

CONCIERTO PARA LOS ESTUDIANTES

El programa citado será repetido mañana a horas 11.00. El concierto está destinado a los estudiantes. La Orquesta de Cámara será conducida por Sergio Prudencio.

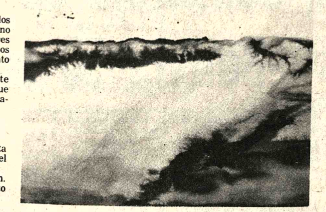

ACUARELA DE ROXANA SALINAS BOEHME.- La joven artista boliviana presenta en el Goethe Institut (Av. 6 de Agosto N°. 2118) 21 acuarelas, entre las que dominan las series "Memoria", "Camino" y "Altiplano". Una muestra reveladora de las búsquedas plásticas de una joven pintora, alumna de varios maestros bolivianos, entre ellos Unzueta. Estará abierta al público hasta el miércoles próximo.

Conferencia de un poeta nicaragüense

El próximo miércoles, a horas 19:00, el joven poeta nicaragüense Mario Santos dará una conferencia sobre la joven poesía de su país, en el Instituto Boliviano de Cultura Hispánica (Av. Arce, Plaza Isabel La Católica).

Santos, poeta y narrador a la vez, realiza una gira por el continente con el deseo de tener un trato directo con los artistas latinoamericanos. Nacido en 1948, ha publicado "Los madrugadores", un libro de cuentos elogiado por la crítica nicaraguense; la producción poética de Mario Santos se halla incluída en antologías de su país.

La proximidad que Santos ha logrado con renombrados poetas como Ernesto Cardenal y Pablo Antonio Cuadra, y su participación en el movimiento cultural de la juventud nicaraguense, conceden interés a la conferencia que dictará el próximo miércoles en Cultura Hispánica.

ARTE Y CULTURA

CARLOS FUENTES Y GUAYASAMIN EN UNA MESA REDONDA EN PARIS

PARIS, JUN 11 (AFP).- El escritor mexicano Carlos Fuentes y el pintor ecuatoriano Osvaldo Guayasamín, participarán en una mesa redonda, organizada por la UNESCO sobre la cooperación intelectual y el nuevo orden económico mundial, se supo hoy aquí.

La UNESCO (Organización de las Naciones Unidas para la Educación, la Ciencia y la Cultura) convocó a un coloquio acerca de ese tema, que se celebrará en París los días 23 y 25 de este mes y cuyo principal invitado será el ex canciller de la República Federal de Alemania, Willy Brandt.

Carlos Fuentes, quien ocupa en la actualidad el cargo de Embajador de México en Francia y Osvaldo Guayasamín, considerado por los críticos como la expresión más auténtica del arte pictórico ecuatoriano, intervendrán en el coloquio para aportar los puntos de vista latinoamericanos de los temas a tratar.

Los puntos del orden del día que abordará la mesa redonda son: Nuevo orden económico mundial y humanismo, Pluralismo cultural e identidad cultural, Cooperación cultural e intelectual.

El encuentro fue preparado por un comité compuesto por Jean D'Ormesson, miembro de la Academia Francesa, y secretario general del Consejo Internacional de Filosofía y Ciencias Humanas, el pianista Hephzibah Menuhin, el premio Nóbel de la Paz Philip Noel - Baker y el escritor y actor Peter Ustinov.

Entre otras personalidades que participarán en el coloquio se cuentan el premio Nóbel de Física, Alfred Kastler, el ex Primer Ministro de Noruega, Trygve Bratelli, el director escénico Peter Brook, el ex Ministro de Relaciones Exteriores de Túnez, Habib Bourguiba (hijo) y el decano de los escritores egipcios, T. Al-Hakim.

Concierto de piano

El pianista norteamericano-español Emilio Osta dará su segundo concierto en el Goethe Institut el lunes próximo a horas 20.oo, con obras de Enrique Granados en la primera parte, y composiciones de Manuel de Falla en la segunda.

El concertista se presenta con los auspicios de la Embajada de España, UMSA y Goethe Institut. (Av. 6 de Agosto N°. 2118).

Becas ... la O...

***

La Organización ... dos Americanos ofre... para un curso de Cap... Museográfica que se ... en la ciudad de México ... septiembre del año ... hasta el 13 de junio de...

Con este curso la ... tende colaborar ... preparación técnica ... ministrativa del pers... cargado de los museo... estados miembros ... Organización, de tal m... los repositorios lleg... cumplir con eficiencia lo... los que han sido destina...

REQUISITOS

El postulante a la bec... ser ciudadano de uno de los ... dos miembros de la ... además de ello, es requi... poseer una exce... preparación en las ma... relacionadas con la Mus... fía; finalmente, el inte... deberá cumplir actualm... tareas en un museo públi...

Las solicitudes deberá... enviadas a la OEA antes ... del presente mes. Mayore... talles sobre las becas p... obtenerse en la Direcci... Cooperación Internaciona... CONEPLAN.

Actividad cultural

CURSO DE PARAPSICOLOGIA.- En la próxima semana comenzará en la Dirección Departamental de Juventudes un Curso de Introducción a la Parapsicología, a cargo de la profesora Edith O. de Freitas, miembro de la Sociedad de Parapsicología de Santiago de Chile. El curso durará un mes. Los interesados podrán inscribirse en las oficinas de la Dirección de Juventudes, calle Ayacucho N°. 488.

SALON MUNICIPAL.- Lunes 14, horas 18 y 30, inauguración de exposición de pintura de Marcelo Cerda. Calle Colón.

GALERIA EMUSA.Exposición de Beatriz Mendieta. Av. 16 de Julio N°. 1607.

TEATRO DE TITERES.- El martes 15, a horas 15.00, el Teatro "Pequeño Molino" dará una función de títeres para niños en la Dirección Departamental de Juventudes, Ayacucho N° 488. Jorge Onofri y Miguel Angel Croceri -ambos argentinos- son los responsables del espectáculo.

INTERES POR FESTIVAL FOLCLORICO.- La tradicional "entrada" de la Asociación de Conjuntos Folclóricos del Gran Poder ha despertado notorio interés en La Paz. El gráfico permite apreciar los lugares "reservados" por personas que desean comerciar con esta fiesta folclórica anual.

Folclore del Gran Poder

Con motivo de la Festividad de Nuestro Señor Jesús del Gran Poder ha preparado un extenso programa, donde lo más saliente sin duda es la tradicional "entrada", caravana folclórica que congregará a más de 40 conjuntos de la ciudad y de las provincias paceñas.

El programa es el siguiente:

Hs. 8:00.- Concentración general de los porta números y porta estandartes de las comparsas folclóricas, en la Garita de Lima (Plaza 14 de Septiembre), bajo el control del secretario de Organización, tribunal de honor y delegados.

Hs. 10:30.- Recorrido general de la concentración, por el presidente y directorio de la Asociación de Conjuntos Folclóricos del Gran Poder, para observar la correcta ubicación de las comparsas.

Hs. 11:15.- Llegada del Presidente de la República y su comitiva.

Hs. 11:30.- Gran "entrada" tradicional de la Festividad del Gran Poder, de acuerdo al siguiente orden:

1) Presidente de la República, comité especial, miembros de la Asociación.

2) Carro alegórico engalanado con flores, portando la imagen de Nuestro Señor Jesús del Gran Poder.

3) Ingreso de la Reina del Folclore del Gran Poder, Srta. Lourdes Figueredo, acompañada de su corte y representantes de los conjuntos participantes.

ICTHUS

EDITORIAL Y LIBRERIA

Colección como hacer Editorial Kapelusz

ORIGAMI EL ARTE DEL PAPEL PLEGADO - A. van Breda

ADORNOS Y OBJETOS UTILES CON PAJA Y JUNCO - E. Borglund

TRABAJOS DE CESTERIA - A. Bauta

REPUJADO Y ARMADO EN LAMINAS DE METAL- Ursula Kuhnemann

MUÑECAS - H. Witzig G.E. Kuhn

TRABAJOS EN CUERO - Waldemar Buhler

CARPINTERIA - H.P. Maisenbach

COMPRELOS EN: 16 de Julio 1800, LA PAZ Representantes en SANTA CRUZ. España N°. 51

Centro Brasileño Embajada del Brasil

Ofrece curso intensivo de PORTUGUES Y CULTURA BRASILEÑA para ESTUDIANTES DE COLEGIO

Clases diarias a partir del día lunes, 14 de los o corrientes, de horas 10 a 12 AM.

PORTUGUES, MUSICA BRASILEÑA, GUITARRA, CORO, DIAPOSITIVOS, PELICULAS EDUCATIVAS

Inscripciones y clases: Av. 6 de Agosto, 2296 Teléfono 2-2110

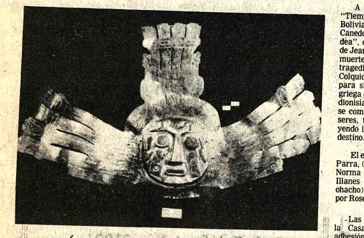

UNA DE LAS PIEZAS que formará parte del Museo de Metales Preciosos, creado recientemente mediante Ordenanza Municipal. El Museo estará situado en la calle Jaen y dependerá del Instituto Nacional de Antropología.

Teatro Tiempo

A partir del 8 de Julio, Teatro "Tiempo", de la Universidad Católica Boliviana, dirigido por Rose Marie Canedo, presentará la tragedia "Medea", original de Eurípides, en versión de Jean Anouihl. El amor, el destino y la muerte, son los puntos salientes de esta tragedia, sobre la famosa hechicera de Colquide y Jasón, el argonauta que tomó para sí el vellocino de oro. La visión griega del mundo, donde lo apolíneo y lo dionisíaco se encuentran, se disputan y se complementan, nos muestra a estos seres, tratando de rebelarse, pero cayendo inevitablemente en las redes del destino.

El elenco integrado por Beatríz de la Parra, (Medea), Andrés Canedo (Jasón) Norma Merlo (Nodriza), Fernando Illanes (Creon) y Carlos Salazar (Muchacho), estará nuevamente dirigido por Rose Marie Canedo.

-Las funciones se llevarán a cabo en la Casa Municipal de Cultura, en adhesión a la efemérides paceña.

CURSO DE TEATRO

El Departamento del INSTITUTO BOLIVIANO DE CULTURA invita a participar en los Cursos de Invierno de Cultura Teatral que se realizará del 14 de junio al 15 de julio de 16.00 a 18.00 horas en el local del Taller Nacional de Teatro Edificio Lazarte 2do. piso (Plaza Venezuela).

Dichos cursos versarán sobre diversos tópicos del desarrollo del Teatro Universal, Técnica Teatral, Historia del Teatro, Métodos de los grandes directores contemporáneos.

Las inscripciones se hallan abiertas desde el día viernes 11 en horario de oficina en el local del Instituto Boliviano de Cultura Av. 6 de Agosto 2424, Telf. 21670.

Un estudio de actualidad sobre

- La Función Social de la Universidad,
- El Proceso Histórico de la Autonomía,
- La Crisis Universitaria.
- La Integración Bolivianista de la Educación
- La Nueva universidad y su necesidad histórica

En venta en la librería Juventud, Los Amigos del Libro Técnico e Ictus.

MANUSCRITOS MAYAS DESCIFRADOS

Un lingüista soviético de Leningrado, el Profesor Yuri Khorozov, ha logrado descifrar escritos mayas que constituían un secreto hasta hoy. Se trata de cuatro manuscritos que relatan ritos, sacrificios y predicciones relativos a la agricultura, la pesca y la apicultura.

Presentados en forma de descripciones de las ocupaciones de las divinidades que los hombres deben imitar, dan también informaciones sobre la astronomía. Los mayas inscribían sus observaciones sobre el tiempo por períodos de cinco años, anotando la lluvia, la sequía y "un peligroso viento del norte". Uno de los textos descifrados por el Sr. Khorozov contiene datos sobre los movimientos de la "Gran estrella" (Venus) y otro sobre el planeta Marte.

Tres documentos de esa índole, que cayeron probablemente en manos de los españoles durante la conquista, fueron hallados en Europa en el siglo XIX; el cuarto, conocido solo desde hace dos años, pertenecía a un coleccionista particular de Nueva York.

Otro soviético, Anatole Platonov, estudiante de filología de la Universidad de Moscú, comenzó a descifrar la escritura de los habitantes de Moenjodaro, uno de los principales focos de la civilización que se desarrolló en el valle del Indo hace 5.000 años.

SE NECESITA ALQUILAR

Extranjeros necesitan dos casas en alquiler con 4 dormitorios, en Obrajes Calacoto o La Florida. Una de ellas debe tener amplia recepción.

Ref: Teléfono 23068 en horas de oficina.

Presidencia de la República Junta Nacional de Acción Social

SEGUNDA CONVOCATORIA

Construcción Centros de Observación y Multifuncionales

Al haberse declarado desierta la Primera Convocatoria, por la H. Junta de Licitaciones, para la construcción de Centros de Observación y Multifuncionales; se Convoca por SEGUNDA VEZ a las Empresas Constructoras de Segunda y Tercera Categoría a la presentación de Propuestas de construcción de las siguientes Obras:

ORURO.- 1.- Un Centro de Observación o Terapia
POTOSI.- 1.- Un Centro de Observación o Terapia
1. Un Centro Multifuncional (Catavi)
COBIJA.- Un Centro Multifuncional
BENI.- 1.- Un Centro Multifuncional (Riberalta)

Los Planos y demás especificaciones, podrán adquirirse en el Departamento de Obras y Mantenimiento (of. 604. 6to. piso Edif. Lotería Nacional) a partir de la fecha y por separado. Las Propuestas se recibirán hasta el día lunes 28 de Junio de 1976 a hrs. 17:30 p.m., con todas las formalidades del D.L. 10120 de 2 de Febrero de 1972, debiendo señalarse en el rótulo la Obra a la que se refiere la Propuesta.

RELACIONES PUBLICAS

La Paz, Junio 12 de 1976

Familia extranjera vende por motivo de viaje

Artículos domésticos de alta calidad, cama elástica (trampolín) tamaño reglamentario de 4,52 mts. x 2,70 mts., equipo deportivo, equipo fotográfico, frazadas eléctricas, congelador, sofás, sillones giratorios, escritorio, mesa de mármol y madera, lámparas, hermosos cortinajes, espejos antiguos, columna de marmol, ropa de alta calidad Europea nueva y usada, máquina electrónica para adelgazar, masaje Aremolino para tina marca Jaccuzi, discos y tocadiscos, intercomunicadores, receptor de onda corta, implementos de bronce para estufa de leña, conservas y otros artículos de interés.

Dirección: Avenida 14 de Septiembre Final Esq. 16 N°. 6282 (Obrajes).

Días Sábado 12 y Domingo 13 de Hrs. 9 a.m. a 17 p.m.

Empleado

Se requieren los servicios de un Encargado de Personal, con conocimientos de Legislación Social y Dactilografía.

Dirigirse por carta a Casilla N°. 8557, indicando formación, experiencia y pretensiones de sueldo.

La Paz, junio de 1976.

Santa Cruz!!!

Instituto de prestigio nacional e internacional requiere los servicios de profesores de redacción comercial, administración de empresas, taquigrafía e inglés comercial. Escribir o dirigirse a ILVEM, Calle René Moreno 284 (Plaza Blacud).

Aproveche esta vacación de invierno conociendo el país.

Interesante y amena descripción de cada ruta turística.

Planos de las principales ciudades con sus puntos de atracción.

Util y necesaria para maestros y alumnos.

De venta en todas las librerías a sólo $b. 160.

Corporación Minera de Bolivia
Empresa Minera Catavi

GRATIFICACION DE $b. 20,000.00

Empresa Minera Catavi, ofrece una Gratificación de $b. 20,000.oo a la persona que proporcione datos o informaciones sobre los autores del robo de relojes "ORIENT" y "ENICAR", producido en su Pulpería de Siglo XX entre los días 15 y 16 de mayo último.

Para el efecto, se encarece apersonarse a cualesquiera de las autoridades Policiarias ú Oficinas de Comibol o Empresa Minera Catavi.

Se guardará absoluta reserva. La numeración de los relojes sustraidos es la siguiente:

RELOJES PULSERA "ENICAR"

N°.

1603905
1603905
7750202
7752901
7750136
7770201
16707109
16701132
1670716
1672401
1730101
4970202
1671302
1605409
1605409
1605402
7751401
6901102
1672001
1603918
167071119
1652108
7752901
1602108
1602108
1603918
1603910
1671401

RELOJES PULSERA "ORIENT"

N°.

2136
2135
2904
2709
2017
2122
2133
2807
2029
2027
2117

Catavi, 31 de Mayo de 1976
PR. 373/76

Cemento COBOCE

La Compañía Boliviana de Cemento "COBOCE S.A.M." tiene el agrado de comunicar al público consumidor la disponibilidad de Cemento "COBOCE" en cualquier cantidad requerida en forma permanente y directamente en las siguientes agencias de ventas distribuidas en el interior de la república:

COCHABAMBA
COBOCE LTDA. Agencia central Calama 3806 2°. piso Telf. 5981.
COOPERATIVA FESTACO LTDA. Avenida Aroma 3760 Telf. 1371 Entre Esteban Arze y Nataniel Aguirre.
COOPERATIVA CRISTO REY LTDA. Plaza Virrey Toledo Villa Galindo Telf. 4467
COOPERATIVA SAN ANTONIO LTDA. Esteban Arze esq. Honduras Telf. 2062
COOPERATIVA SANTO DOMINGO LTDA. Plaza Corazonistas Telf. 6796
COOPERATIVA PIO X LTDA. Manco Kapac y Tiahuanacu Telf. 7496
COOPERATIVA SANTA ANA LTDA. Juan Capriles N°. 498 Cala Cala Telf. 5002
COOPERATIVA SARCO LTDA. Plazuela Sarco calle Juan de la Rosa.

AIQUILE
COOPERATIVA DE A. y C. "SAN PEDRO DE AIQUILE"

LA PAZ
BARRACA 6 DE AGOSTO Av. Montes N°. 750 Telf. 2-3030

ORURO
COOPERATIVA DE A. y C. PAULO VI LTDA. Plaza 6 de Agosto N°. 50 Telf. 52824
FABRICA MOSAICOS MENDOZA Calle Junin N°. 529 al 531 Telf. 51560

SANTA CRUZ
FERRETERIA UNION LTDA. Calle Florida entre Santa Bárbara y Cordillera Telf. 2-3366
FERRETERIA GUTIERREZ Av. Grigotá N°. 540 Telf. 2-7268

VALLE GRANDE
COOPERATIVA DE A. y C. SAN MATEO LTDA.

BENI TRINIDAD
COOPERATIVA DE A. y C. TRINIDAD LTDA. Calle Cochabamba esq. Ml Limpiaz Telf. N°. 228

GUAYARAMERIN
CENTRAL DE COOPERATIVAS BENI PANDO

Esté atento a la apertura de nuevas agencias que haremos conocer oportunamente. Mayores informaciones a Compañía Boliviana de Cemento S.A.M. Calle Calama 3806 Telf. 9924 Casilla N°. 2244

Cochabamba, Junio de 1976

CENACO

LLAMAMIENTO A PROPUESTAS

Se comunica a las firmas interesadas en la provisión de equipos de Registro de Datos y Equipos de Computación que el término para presentación de propuestas se vence el 30 de junio de 1976.

La Paz, 11 de junio de 1976.

RELACIONES PUBLICAS

Prevención a Humberto Loza

En conocimiento de que el Sr. Humberto Loza u otras personas pretenden realizar compras de terrenos de parte de EX COLONOS de Villa Adela incrustada en la Comunidad de COLLPANI y dirigidos por Patricio Romero, les hacemos saber que no tienen ningún derecho para realizar dichas ventas ya que se hallan incluso enjuiciados en el Juzgado 1° de Partido en lo Civil y además, haberles negado vender la Reforma Agraria.

COMUNARIOS DE COLLPANI
Vicente Romero Mendoza
C.I. 185312 LP

Alcalde de La Paz, señor Mario Mercado y el Director del Instituto Nacional de Arqueología, se- r Carlos Sanjinés Ponce departen con el señor Manuel Mercado, presidente del Banco Central de livia y el señor Jorge Tamauo Ramos, presidente del Banco del Estado, durante el cocktail que recieron con motivo de la firma de la ordenanza municipal para la creación del Museo de Metales eciosos Pre-colombinos. La reunión tuvo lugar en los salones de la Casa de la Cultura.

AGENDA FEMENINA

A.C.F.

La Asociación Cristiana Femenina anuncia que el lunes próximo se iniciará un curso de pastillaje y decoración de tortas, en su sede de la Calle Pichincha, Nº 583. Informes en el teléfono 25393.

COLEGIO LOURDES

Las alumnas de la Promoción 1976 del Colegio Lourdes realizarán hoy un acto especial con motivo de la toma de nombre "Promoción Mireya Berthin".

LIGA BOLIVIANA CONTRA LA EPILEPSIA

El próximo martes tendrá lugar un acto especial en el Hospital de Clínicas, en ocasión de la entrega de ciento cincuenta mil pesos bolivianos de parte de la Oficina de Proyectos Especiales de USAID a la señora Matilde de Busch, fundadora y presidenta de la Liga Boliviana contra la Epilepsia. Las Voluntarias de la Liga ofrecerán un vino de honor a los asistentes.

ASOCIACION DE MUJERES BENIANAS

La Asociación de Mujeres Benianas, dentro del programa preparado con motivo de celebrar la fiesta patronal de Trinidad, invita el próximo martes a horas 18 y 30 a la conferencia del doctor Alcides Pareja, quien se referirá al tema: Historia de Moxos, La reunión tendrá lugar en el Salón de Biblioteca Municipal.

CENTRO DE DAMAS TARIJEÑAS

El Centro de Damas Tarijeñas ha organizado para el miércoles próximo un té - rummy, dentro de su campaña de recaudación de fondos, en el salón del Club de La Paz.

GOETHE INSTITUT

El Goethe Institut invita el miércoles 23, a horas 16, a la proyección de la película infantil "El niño de oro", en su sala de la Av. 6 de Agosto.

ESPOSAS DE LOS CONSULES

Las esposas de los Cónsules acreditados en La Paz se reunieron ayer en un té para agasajar a la esposa del Subsecretario de Relaciones Exteriores, señora Irma de García Vespa.

ASOCIACION DE DAMAS DIPLOMATICAS Y EXTRANJERAS

Las integrantes de la Asociación de Damas Diplomáticas y Extranjeras se reunieron para elegir a su vicepresidenta, señora Yolanda de Delgado, esposa del Embajador de Venezuela. La entidad está presidida por la señora Leonor de Llosa, esposa del Embajador del Perú, quien sustituye a la señora Elena de Zalazar, esposa del Embajador de la Argentina.

La corsetería nació en Grecia

EFE).- El corsé es la a precursora de las más y transparentes fajas que a mujer del siglo XX. Su historia se remonta a la ua Grecia, desde donde a Roma. Este consistía en onjunto de tiras de tela o o con el fin de modelar el po a la moda de entonces. En la edad media, su forma bió radicalmente; éste istía en un cinturón bas- e ancho colocado muy alto. Ya en el siglo XIII los corsés como trajes que se coloca- encima de las sayas. Poco a , fue evolucionando esta nda, ya fuera confeccionada tiritas de cuero, ya fueran ricadas unas bolsas de tela ecialmente bañadas en esto, con un solo fin; la de ener el busto.

Toda mujer que pasa de los nta años, tiene tendencia a e el busto le descienda. Dada importancia que nuestra ci- zación da a la tersura del sto, no tiene nada de par- ular que la mujer ahorre to- s sus esfuerzos en conseguir hermoso busto.

Ahora que se han dejado de ar las fajas o corsés de allenas, llamadas así porque ran pequeñas tiras sacadas del ueso de ballena, otras veces stituidas por tiras metálicas, tilizadas hasta los años treinta, a mujer gasta cifras im- portantes en el cuidado del busto.

Muchas de ellas atormentadas por el exceso, se ponen en manos de famosos cirujanos los cuales pasan sustanciosas facturas a sus clientes. Por otra parte la operación de los senos es muy dolorosa en los días posteriores, pero aun así, la mujer de nuestros días, al igual que las de los remotos tiempos de la antigua Grecia, sigue preocupándose mucho por la belleza del busto.

LA CORSETERIA MODERNA APORTA SALUD Y BELLEZA AL BUSTO:

Pasadas aquellas épocas del martirio chino de ballenas y hierros y superando la cirugía plástica, el noventa y cinco por ciento de las mujeres restantes deben saber escoger la faja o el sujetador adecuado para aportar belleza y salud, no solamente al busto, al que hacíamos referencia antes, sino al cuerpo entero.

La figura de una mujer, nunca debe de ir oprimida. La función de la faja o sujetador es la de sostener, en suma, sustituir a la función que en condiciones excelentes y con pocos años toda mujer tiene, en sus músculos del gran pectoral.

El busto está recubierto de un tejido fibroso llamado ligamento suspensor, que se une al borde de la clavícula o a la envoltura fibrosa del músculo del gran pectoral.

Todas estas cosas han sido explicadas en una rueda de Prensa por María Cármen Alonso de la casa Triumph Internacional con el fin de hacer comprender a la mujer, la importancia que tiene el saber escoger una buena faja, máxime si esta está en estado de gestación.

PARA LA BELLEZA DEL BUSTO ES INDICADA LA NATACION

Por muchas cremas, ampollas o cataplasmas que se indiquen para la conservación o prolongación de la belleza del busto, el mejor medio natural que existe, es la práctica diaria de la natación.

Ya se qué ésto es difícil a para muchas mujeres por no decir casi imposible para quienes vivimos en las grandes ciudades, pero debemos pensar que de la importancia que le demos a nuestras prendas más íntimas, dependerá nuestra belleza y salud del cuerpo.

El uso de la faja se recomienda hoy para todas las edades, tallas y peso.

LA IMPORTANCIA DEL BRASIER EN LA PUBERTAD:

La corsetería ofrece modelos tan atractivos diminutos y perfectos, que cualquier mujer se siente atraída por sus encantos.

Los años de la adolescencia, son quizá los más decisivos en que la mujer cuando haya pasado de los treinta, pueda lucir un busto terso.

Si éste crece con exceso, debe consultarse con un doctor especializado y si por el contrario no tiene mucho desarrollo -caso de que le preocupa debe consultar también- pero si no le importa hay rellenos perfectamente adaptables que te harán sentirse segura en tus reuniones sociales.

Los complejos a este respecto, han sido motivo de muchos traumas en jóvenes y mayores. Una buena faja puede subsanar algunos de estos defectos, pero procurando que sea tan flexible hasta el extremo que no parezca que llevamos faja. La naturalidad es un don que debemos conservar y demostrar en la mayoría de nuestros actos, tanto en la forma de expresarnos, en el andar y en el vestir.

RESUMEN DE LAS COLECCIONES DE PARIS

(EFE).- Siempre un poco nostálgico de tiempos pasados, J.L. Scherrer fue uno de los campeones de la moda "retro" y se diría que no acaba de asumir nuevas tendencias. Para romper la silueta tubular que trata de imponerse, ha recargado la estricta sencillez de tailleurs gabanes 'trench' vestidos flojos con inmensos chales y plaids de igual tejido que pueden envolver confortablemente a las frioleras. Es tal vez práctico para un crudo invierno, pero resulta excesivo y agobiante, tanto más cuando todo se alarga hasta debajo de la pantorrilla y que los tejidos son de ricas lanas gruesas: mohair, pelo de camello, pañoterciopelo, soberbios tweeds jaspeados y rayados, de colores sordos (marrones, verdes bronce, grises, beiges mezclados de tonos más oscuros, algún negro liso o en alianza con azules, granates y verdes). Una intrusión de elementos militares parece disfraz inoportuno en un salón de Alta Costura: rudo loden grueso de capote y tejido "camuflaje" del ejército en conjuntos de sahariana o cazadora con falda- pantalón y enorme manrón recortado en flecos.

Las faldas, rectas totalmente o tableadas con amplitud, parecen jugar en los dos tableros del vuelo y lo rectilíneo, y asimismo los vestidos, en crepes de seda rayados a lo largo, a lo ancho o al bies en espiga, alian un cuerpo flojo y ablusado con anchas mangas kimono a una falda lisa estrecha. Nada de pantalones en esta colección, sólo algún pijama de fiesta, y la serie de noche es casi exclusivamente a base de "fourreaux" de muselina distintas con variantes: escote discreto, mangas anchas o formas asimétricas descubriendo un solo hombro, bordados y flecos de finas perlitas plateadas y de strass, chales y capitas. El color negro domina netamente, y de vez en cuando un blanco puro. Es lujoso, es distinguido, tiene algo de exposición de bisutería, pero resulta monótono, es más notable el trabajo del bordador que la creación del costurero.

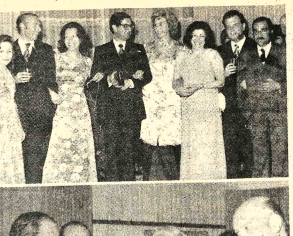

Dos aspectos de la recepción que ofrecieron el Embajador de la República Argentina y la señora de Zalazar para despedirse de sus relaciones sociales, concluída su misión diplomática en Bolivia.

CLUB DE PLANEADORES AYAR UCHU
En plenas actividades todos los fines de semana y feriados. Plazas limitadas para los cursos de esta temporada. Dirigirse a E. Javornik. Tel. 27341 o Pista de Laja (7 Kms. del Río Seco, camino a Guaqui).

Sociales

REUNIONES

El Consejero de la Embajada de la Argentina y la señora de Novello ofrecieron ayer una recepción para despedirse de sus relaciones, concluída su misión diplomática en Bolivia.

El Director del Centro de Informaciones de las Naciones Unidas en Bolivia, señor Henry Meyer, ofrecerá el próximo miércoles un cocktail, en honor de miembros de la prensa oral, escrita y televisión.

El Embajador de Francia y la señora de Mandereau ofrecerán el jueves próximo una recepción, con motivo de despedir al Cónsul de ese país y la señora de Pradelle, por su viaje al finalizar su misión en Bolivia.

Un grupo de ex alumnos del Colegio Sagrado Corazón de Sucre se reunirá en una parrillada, en casa del señor Gustavo Medeiros Anaya, con motivo de agasajar al señor Alberto Zelada, funcionario de ALALC, por su visita a nuestra ciudad.

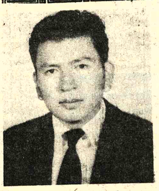

En días pasados se ausentó del país el Ing. JAIME TERRAZAS R. becado por el Gobierno del Japón, a proseguir estudios de post—graduado.

En Santa Cruz quinceañera

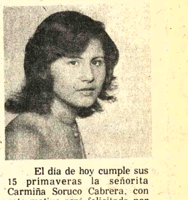

El día de hoy cumple sus 15 primaveras la señorita Carmiña Soruco Cabrera, con este motivo será felicitada por sus padres Emilio Soruco y Jovita Cabrera de Soruco y también por sus relaciones sociales.

Gratificación

A quien devuelva, un perrito raza Kuker Spaniel, color café claro, extraviadó el día 10-6-76 en Villa Fátima, barrio petrolero, teléfono 50413 horas de oficina.

Compramos mezcladora de concreto tamaño grande

REFERENCIAS: En La Paz teléfono 40700 (horas de oficina)
En Santa Cruz teléfono 26129

Hospital "COPOSA"

Convocatoria a concurso de méritos

Se convoca a Concurso de Méritos para el cargo de médico de planta del Hospital "COPOSA", los interesados deberán presentar los siguientes requisitos.
Título Académico o en provisión nacional.
Si los interesados contaran con años de experiencia u otros certificados sobre esta profesión deberán también presentar.
El plazo fenece hasta el día lunes 14 de los corrientes.

Secretario (a)

Bilingüe inglés-español, precisa institución oficial para traducciones.

Ref: Teléfono Nº. 21091.

Extranjero americano vende

Por motivo de viaje
(venta termina domingo 13)
Refrigerador ELEC. "Brastemp"
Sistema estereo "Panasonic"
Cámara fotográfica "Minolta" y Acces.
De 9.00 a 18.00 sábado 12 y domingo 13.
Calle Flores Quintela Nº 100 entre calles 13 y 14 entrada colegio Militar mano derecha una cuadra de Av. Ballivián - Calacoto.

Fallecimientos

En la paz del Señor y confortada con los auxilios de la Santa Religión Católica, ha dejado de existir la que en vida fue ejemplar esposa y digna madre:

Sra. GLORIA VARGAS de GUZMAN
(Q.E.P.D.)

Gonzalo Guzmán Morales, esposo; Gloria, Gonzalo, Enrique y Jorge Guzmán Vargas, hijos; Eudoro Vargas Méndez, padre; Enrique, María Julia, Mirian y Silvia Vargas Guzmán, hermanos; Julio y Mario Guzmán Morales, Hugo Villegas Luna, Adela De los de Vargas, Alcides Rodríguez Jordán, hermanos políticos y demás familiares invitan a la misa de cuerpo presente a hrs. 15.30 y a la traslación de los restos mortales de la extinta al Cementerio General el día de hoy sábado 12 del presente a horas 16 p.m. El cortejo fúnebre partirá de la calle Guzmán de Rojas 569 Sopocachi. Favor que comprometerá la gratitud de la familia doliente.
Casa SANTANDER Av. Armentia 513 Of. Mariscal Santa Cruz 1058 Altos Tels. 23663-23656.

El directorio de las damas Cochabambinas tiene el hondo pesar de comunicar el sensible fallecimiento de nuestra amiga y socia

Señora Dña. GLORIA VARGAS de GUZMAN

e invita a la traslación de restos mortales de la extinta al Cementerio General el día de hoy sábado 12 del presente a hrs. 16 (cuatro de la tarde).
El cortejo fúnebre partirá de la calle Guzmán de Rojas Nº 569 (Sopocachi)

Fallecimientos

rmín Claure P. esposo; Eloyza, Luis, Irma y Cristina hijos; arcelina, Ofelia, Aída, Irene, Alberto y Zenón hermanos; aúl Ramos, Alberto Uriarte, Zacarías Ríos, Rosminda V. de ollinedo, Marcela T. de Mollinedo hermanos políticos; rimos, sobrinos, nietos y demás familia de la que en vida ue:

Sra. JUANA MOLLINEDO de CLAURE
(Q. E. P. D.)

iegan a sus amistades, residentes de la Provincia Omasuos, residentes de la Mina Chojlla y demás personas piadoas se dignen asistir a la traslación de los restos mortales de extinta al Cementerio General el día de hoy sábado 12 a oras 15 y 30.
cortejo fúnebre partirá de la calle Antonio Gallardo Nº. 060. (Pasando calle Buenos Aires).
asistencia a este acto será reconocido por la familia oliente.

La Paz Junio de 1976

n la paz del Señor y confortada con los auxilios de la Santa eligión Católica ha dejado de existir la que en vida fue

ra. CARMEN VELASCO vda. de ESPINOZA
Q. E. P. D.

ura y Rosario Espinoza Velasco, hijas; Eduardo Espinoza, orge Fuentes y Francisca vda. de Calderón, hijos políticos; Alfredo Espinoza, hermano político; los nietos, sobrinos, rimos y demás familiares ruegan a sus amistades personas iadosas y en forma especial a los Empleados de AASANA y ntendencia de las Fuerzas Armadas se dignen asistir a la raslación de los restos mortales de la extinta al Cementerio General el día de hoy sábado 12 del presente a hrs. 10 m. El cortejo fúnebre partirá de la Av. Vicente Burgaleta º. 696 (Parada de colectivos Nº. 13 Villa Copacabana). Será avor que comprometerá la eterna gratitud de la familia oliente.
ervicios de Empresa VALDIVIA c/ Graneros esq. Figueroa 21 Tels. 25254-24290.

Misa

arlos Rodríguez esposo; Grace e Ingrid hijas; Sabina Gaón Vargas, madre; Margarita Macias hermana, Juan Maas hermano político y demás familia de la que en vida fue:

RASA RADIC de RODRIGUEZ
(Q.E.P.D.)

ruegan a sus amistades y demás personas piadosas se ignen asistir a la misa que en sufragio de la extinta, se levará a cabo el día de hoy sábado 12 a horas 11 y 30 en el Templo de "La Exaltación Obrajes".
avor que agradecerá la familia doliente.

Deudores morosos

Encarecemos pasar por nuestras oficinas a cancelar sus deudas pendientes:

Arandia Ruiz Cecilia
Muñoz Guadalupe de
Zabala W. Guillermo

Ref.: Cochabamba. Telef. Nº. 1626.

TERESA T. de CRESPO
CONTADOR

BANCO HIPOTECARIO NACIONAL

NOS VAMOS A COCHBBA.
MARIONETAS

EL ESPECTACULO MARAVILLOSO Y FANTASTICO QUE UD. NUNCA OLVIDARA

ULTIMAS FUNCIONES

Sabado y Domingo Matinal

$b. 15.

Venta de entradas desde hoy a partir de las 10 de a.m.

TEATRO NACIONAL DE MARIONETAS

CINE MONJE CAMPERO

TOTALMENTE RENOVADO
PRESENTANDO:
o EL GRAN CIRCO
o NUEVA OLA
o TANGO
o COCODRILLO
o BRASILEIRO
o FINAL DE REVISTA

PUB. TORRES GARAY

Nosotros les damos más DISNEY WORLD y...

EL CIRCO MAS GRANDE DEL MUNDO

LA CASA MISTERIOSA

LA JUNGLA DE LOS LOROS

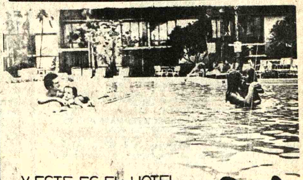

...Y ESTE ES EL HOTEL DONDE SE ALOJARAN

Y MUCHO MAS!

LA EXPERIENCIA DE QUIENES INICIARON ESTOS TOURS LAS SRAS. ELVA Y CYNTHIA SARMIENTO

CREDITOS LARGUISSSSSSIMOS

ORURO --------- INTI TOURS
COCHABAMBA ---- UNITOURS
SANTA CRUZ ---- CAMBATUR
TRANSPORTADOR : LLOYD AEREO BOLIVIANO

Salimos el 25

COPACABANA TOURS

Av. 16 de Julio (Planta Baja) Hotel Copacabana Telfs. 55187-53487

P. I B T 0019-1

AVISOS ECONOMICOS

Revistas Libros

GISBERT Y CIA. S.A.
Comercio 1270
Casilla 195
RECIBIMOS NUEVAMENTE:
RECKNAGEL - Manual de Calefacción y Climatización
BRIGAUX - Fontanería e Instalaciones Sanitarias
VOLGER - Instalaciones Técnicas en la Construcción de Viviendas
KIRGIS - Manual de Construcción en Profundidad
JORDAN - Tablas Taquimétricas para el Sistema Sexagesimal
BRINGER - Topografía Elemental
CRAFT - Ingeniería Aplicada a Yacimientos Petrolíferos
BARES - Tablas para el Cálculo de Placas y Vigas de Pared

COMPRO Redactores del Congreso, memorias informes ministeriales, presupuestos, mensajes, libros nacionales. Casilla 8383 La Paz, casilla 2515 Cochabamba (6-23/72027)

Departamentos Habitaciones

PEQUEÑO DEPARTAMENTO Necesito en anticrético Referencias teléfono 61966 (R)

ANTICRETICO Necesito pieza con baño si posible independiente. zona Miraflores, Doy $b. 15.000 como máximo. Referencias teléfono 62828 ó 64810 Sr. Cuentas (R).

ALQUILO Pieza amueblada a persona sola, Casimiro Corrales 1231 cerca Parque Uyuni (12-13/72185)

HABITACION Con baño anticrético Ref: 50618 (10-13/72158)

ANTICRETICO Pequeña habitación en Claudio Pinilla 528. (12-13/72187)

URGENTE POR VIAJE Vendo cómodo departamento semiamueblado, 3 dormitorios, dependencias, asoleado y pequeño local. Ref: 20 de Octubre 2019 último Piso A, tardes. (12-15/72019)

LUBRAVE Yanacocha 448.- Anticréticos. Departamento completo Yungas. (11-12)

LUBRAVE Yanacocha 448.- Habitación alquiler. (11-12/72173)

CARVAJAL- Yanacocha 448.- Tel. 54862.- Departamento anticrético calle Costa Rica dos dormitorios dependencias terraza amplia por estrenar. Casa junta anticrético Vino Tinto Av. Baltazar cuatro habitaciones tienda a estrenar (11-12)

CARVAJAL- Yanacocha 448.- Vende departamentos propiedad horizontal calle Paraguay (Miraflores) dos dormitorios dependencias entrega inmediata - Otro Av. Busch cerca Plaza Villarroel, dos dormitorios dependencias Hall, dependencias de empleada (11-12)

CARVAJAL- Yanacocha 448.- Departamento Sopocachi calle Pelechuco dos dormitorios dependencias altos anticrético - Departamento anticrético calle Caranavi dos dormitorios dependencias (Villa Fátima) (11-12)

Propiedades Terrenos

CARVAJAL- Yanacocha 448.- Vende lote calle Pasos Kanqui 200 mts. con construcción, con garaje apropiado para industria - Lote Achumani 305 mts. sector Koani buen lugar (11-12)

CARVAJAL- Yanacocha 448.- Vende lote San Pedro calle Azurduy de Padilla 171 mts. con construcción alcantarillado luz agua precio ocasión - Lote Sopocachi calle Romecín Campos 400 mts. buen lugar - Lote Villa Copacabana 519 mts. frente Bronco Pulmonar ocasión 30.000 (11-12)

LUBRAVE Yanacocha 448.- Necesitamos terrenos, casa en venta y anticréticos. (11-12/72173)

VENDO TERRENO en Bajo Següencoma, teléfono 40250 (11-12/72176)

Casas

CARVAJAL- Yanacocha 448.- Vende casa calle Gral. Loza tres departamentos tres pisos entrega inmediata. Otra casa vende Achachicala ocho habitaciones dependencias cerca fabrica vacía. (11-12)

CARVAJAL Yanacocha 448.- Tel. 54862.- Vende casa (Miraflores) calle Hugo Estrada departamento tres dormitorios dependencias Hall entrega vacía (11-12)

ANTICRETICO Ofrezco anticresis casa Santa Cruz, tres dormitorios, teléfono, garaje, cuarto de empleada. Barrio Equipetrol. Urbanización Guapay. Llamar teléfono La Paz 28563. (11-13/72168)

VENDO CASA Y hotel Atlantic a precio de ganga, motivo salud. Funcionando sin inquilinos, todo en orden. Referencias Hotel Atlantic Avenida Armentia (4-4/Julio/72003)

VENTA Casa nueva para vivienda en Oruro, teléfonos 51295 Oruro, 83584 La Paz. (12-18/72182)

CARVAJAL- Yanacocha 448.- Vende casa Villa Copacabana Av. Tito Yupanqui seis habitaciones tienda más kiosco entrega vacía - Casa Villa Fátima calle Yanacachi dos departamentos tiendas Horno panificación precio ocasión (11-12)

VENDESE Bonita casa amplia 2 plantas, todo servicio 2 cuadras de Plaza Villarroel, 2 entradas Canadá 127 y pasaje Canadá 27 casi esquina Manuel Rodríguez $b. 430.000 ocasión, facilidades (11-13/72175)

CARVAJAL- Yanacocha 448.- Vende casa calle Juan de Vargas dos departamentos amplios lavandería terraza entrega vacía - Casa Obrajes calle 14 departamento tres dormitorios dependencias por concluir ocasión - Alto La Paz casa Villa Dolores cuatro habitaciones ganga. (11-12)

CARVAJAL- Yanacocha 448.- Vende casa calle Beni cinco habitaciones, despensa vacía. Otra calle 4 de Mayo seis habitaciones tienda ocasión. Casa Villa Pabón calle Antonio Arébalo ocho habitaciones ocasión (11-12)

Orquestas

LOS ONIX Conjunto electrónico. Teléfono 54333 - 65996 (5-19/72015)

ORQUESTA Electrónica, teléfono 53220. (27-30-V/70765)

ORQUESTA ELECTRONICA "CANO Y SU COMBO" teléfono 52651 (26-2/71710)

ORQUESTA "LOS PEQUENINOS" Teléfono 50556 (31-20/71856)

ORQUESTA "L.M." teléfono 21141 Sr. Manchego (10-13/72157)

ORQUESTA Electrónica "CARAVELL" TELEFONO 64206 (11-20/72178)

Ofertas especiales

ATENCION Constructores carrocerías ofrezco fierro "U" chasis. Ferretería San Lorenzo. Benancio Burgoa 971 (11-12/72172)

Técnicos

ELECTRICISTA Toda hora Instalaciones Reparaciones teléfono 60697 (12/72191)

PLOMERO Se hacen Instalaciones y Reparaciones teléfono 54306 (7-12/72032).

TELEVISORES SE REPARAN con garantía a DOMICLIO teléfono 60120 (7-12/72032)

REPARACIONES Domicilio, refrigeradores, cocinas, lavarropas, toda marca, Teléfono 60166 (12-2/VII/72189)

PLOMERO Instalaciones SANITARIAS Teléfono 26823 (8-13/72024)

T.V. SERVICIO Especializado en Argentina, repara televisores, a domicilio, teléfono 53876 (8-13/71858)

Vehículos

TRANSFIERO Torpedo Chevrolet Micro. Calle Cochabamba 129. Relojería (12-13/72183)

DE OCASION Vendo camión Isuzu T.D. 70 1969 en perfectas condiciones a prueba de viaje y una carrocería de colectivo. Ref: Casilla 45, teléfono 314 TUPIZA. (27-2-VII/71715)

EXTRANJERO Vende Automóvil Chevrolet modelo 1973, calle 21 Calacoto, casa 8482 Micro R. Teléfono 83388 (10-14/72162)

OCASION Vendo Jeep Toyota 69. Ver-tratar Plaza San Francisco (12-18/72179)

Muebles

MUEBLES Vendo comedores, dormitorios flamantes, livings, ocasión, facilidades Almirante Grau 1306 Yacuma (10-13/72165)

Teléfonos

NECESITO Teléfono en alquiler. Edificio Progreso Departamento 16 B2 Av. 6 de Agosto Clavijo, sábado, domingo (12-13/72190)

CARVAJAL- Yanacocha 448.- Teléfono comercial alquila instalado calle Mercado.- Teléfono particular instalado calle Sagárnaga alquiler - Otro particular anticrético. (11-12)

VENDO Teléfono Ref: Calle Cochabamba Nº. 129, teléfono 41029 (12-14/72184)

Empleados

NECESITO Repartidores con vehículo en comisión, tratar Tarija 210, teléfono 42310. (12-13/72180)

Varios

ALEMAN Clases a domicilio (todo nivel) teléfono 29616. (9-11/72046)

EXTRAVIO Habiéndose extraviado el Talonario Nº. 7554 de TASA queda anulado (11-13/72163)

ORGANIZACION "JET".- Ayacucho Nº. 429 Of. 5 teléf. 23616 Tramita volando.

PASAPORTES en 8 horas "JET" Teléf. 23616.

TITULOS DE BACHILLER en 20 días "JET" Teléf. 23616.

PLACAS PARA VEHICULOS en 8 horas "JET" teléf. 23616.

CARNET DE IDENTIDAD Trámites al vuelo "JET" Teléf. 23616.

TRANSFERENCIAS DE VEHICULOS Trámites al Día "JET" Teléf. 23616.

LICENCIAS DE CONDUCCION Profesional a Particular y Motocilistas "JET" Teléf. 23616.

SOLVENCIA TRIBUTARIA En 1 horas "JET" Teléf. 23616.

INSCRIPCIONES DE NEGOCIOS a la Renta, Municipalidad, Higiene etc. "JET" Teléf. 23616.

TRANSFERENCIA DE CASAS TERRENOS etc. "JET" Teléf. 23616.

PLACAS PARA VEHICULOS DE SERVICIO PUBLICO "JET" Teléf. 23616.

LIBRETAS DE SERVICIO MILITAR en 30 días "JET" Teléf. 23616.

LEGALIZAMOS DOCUMENTOS PARA EL EXTERIOR. Trámite al día "JET" Teléf. 23616.

RADICATORIAS VISAS Para extranjeros. Trámites al vuelo "JET" Teléf. 23616.

CERTIFICADOS DE NACIMIENTOS Inscripciones Trámites rápidos "JET" Teléf. 23616.

RECTIFICACION DEA APELLIDOS NOMBRES y otros en 48 horas "JET" Teléfono 23616 (10-17/72167)

SE VENDE 1 TV de 24 Colorado" $b. 6.000.00, ropa de mujer, sacones de hombres y mujer. camisas corbatas, ropa interior "MARUXA" zapatos, trajes de piezas, abrigos, sacones de cuerina, Calle Francisco de Miranda Nº 2009 esq. Villalobos teléfono 42747 (8-15/R)

VENDO Motor 501 Internacional. Ref: Ferretería "Helmil" Av. Antofagasta 210 Villa Dolores Alto La Paz (10-12/72161)

FUNERARIA SANTANDER Trasladó sus oficinas a su local propio de la Avenida Armentia 513, precios económicos. Atención permanente. Teléfonos 23342 - 23656 (4-4 Julio/72003)

EXTRAVIO Habiéndose extraviado el Talonario Nº. 7554 de TASA queda anulado. (10-12/72163)

CAJA FUERTE Compramos de tamaño mediano Ref. Av. 20 de Octubre esquina Landaeta Nº. 1903, teléfonos 61328 - 50805 (12-13/72187)

HOTEL ATLANTIC Avenida Armentia 521, teléfono 23342, habitaciones individuales $bs. 20.- Delegaciones convencional. (4-4 Julio/72003)

VENDO Enseres, juguetes medio uso. Edificio Progreso Clavijo 6 de Agosto Departamento 16 B2 sábado y domingo (12-13/72190)

Tocadiscos TV-Radios

VENDO Combinado Estéreo, alemán "Grunding" con pick-up y radio 4 bandas, para 110 y 220 volts, $b. 6.800 - teléfono 51422 (12-14/72188)

Tiendas Kioscos

CARVAJAL- Yanacocha 448.- Tienda Almacén calle Francisco de Miranda anticrético entrega inmediata - Otra tienda con tres habitaciones Sopocachi calle Reseguín anticrético. (11-12)

Máquinas

MAQUINA Semiportátil alemana, enteramente metálica, $b. 1.950 comercio 994 Oficina 6. (10-12/72164)

POTOSI

EN POTOSI Gran ocasión por motivo de salud al mejor postor se vende restaurant "EL CRIOLLO" el más distinguido y prestigiado de la Villa Imperial completamente equipado. Bolivar 1052 (10-23/72038)

COCHABAMBA

VENDO EN COCHABAMBA Casa 5 habitaciones bastante sol, frutales, 400 m2. $b. 280.000.- Av. Carlos III Nº. 22 Villa Galindo, casilla correo 1421. Sr. Pérez (11-13/8758)

VENDO EN COCHABAMBA $b. 320.000.– Chalet Amplio cómodo 8 habitaciones dependencias, garaje y árboles frutales sobre 400 mt.2. Títulos saneados Ref. Sr. Luis Oporto, teléfono 8937 COCHABAMBA (7-16/72031)

SANTA CRUZ

EN MONTERO Ofrecen a Instituciones o Congregaciones Religiosas, dedicadas a educación, amplio local escolar, construcción moderna sobre 5.000 m2. capacidad 600 alumnos. Dirigirse: "ASOCIADOS" Casilla 3260 Santa Cruz Bolivia. (11-20/64287)

EN SANTA CRUZ Vendo casa de 8 habitaciones, dependencias cuatro cuadras de Plaza Principal, sobre 1.000 m2., bardeado, propio para clínicas, cine, alojamiento. Casilla 179, teléfono 2-8703. Santa Cruz. (11-17/64358)

EN SANTA CRUZ Vendo o permuto con terreno o casa, torno de 2 metros entre puntas, soldador eléctrico y autógeno. Ref: Av. Isabel La Católica esquina Chiriguano 7, teléfono 24594. (12-18/72182)

AGENDA

PRESENCIA Av. Mariscal Santa Cruz, Edif. Esperanza. CENTRAL Tel. 40460 - 41125 y 52184 - GERENCIA: Tel. 52172. PUBLICIDAD Tel. 52178 REDACCION: Tel. 51998.- Casilla 1451 Cajón Postal 3275.

FARMACIAS DE TURNO

DEL 12 AL 19 DE JUNIO

SANTA MONICA, Dr. Walter Cusicanqui, Plaza Illimani.- **SAN GERARDO**, Dra. Lide Heich, Av. Saavedra 1993.- **LA ESPERANZA**, Dra. Gladys Rosas, Victor Sanjinés-Vinchenti Tel. 23480.- **PERALTA**, Dr. Anibal Peralta, Villamil de Rada 121. Tel. 52522.- **NORTE**, Dra. Hilda Puña, Av. Armentia 549. Tel. 22781.- **CRUZ AZUL**, Dra. Armanda Siñani, Colombia 2579 (frente cuartel).- **LA ESTRELLA**, Dra. Alcira Osorio, Av. Central Villa Copacabana.

FARMACIAS DE TURNO PERMANENTE

OBRAJES Plaza Franz Tamayo Tel. 82081 SAN CARLOS Av. República 26 Tel. 20223 Villa Victoria, VERACRUZ Av. Antofagasta Nº. 100 Tel. 59107 Alto de La Paz. CRISTO REY General Lanza 2110 Tel. 27534 Sopocachi Alto.

TELEFONOS DE URGENCIA

BOMBEROS 119 - ASISTENCIA PUBLICA 118-2211 - RADIO PATRULLA 110 - TRANSITO 26148 SAMAPA 26628 - 26548 - ENERGIA 54357 - TELEFONOS (RECLAMOS) 113 INFORMACIONES 104 SEÑORITA HORA 117 LARGA DISTANCIA EXTERIOR 55907-09 INTERIOR 20402-03 HOSPITAL DE CLINICAS CENTRAL 22821 - 22872 - AASANA 59333-59310.

FLOTAS

TRANS SERVICE LTDA. Alto de la Alianza Nº. 630 Tel. 43154 TRANSPORTES "EL CHAPACO" Chuquisaca 568 Tel. 40258 TRANSPORTES UNIVERSO Av. Montes 638 Tel. 42831 EXPRESO SAMA Plaza Riosinho Nº. 98 Tel. 64436-28462 TRANSPORTES PULLMAN BOLIVIA Plaza Alonso de Mendoza Tel. 55854 - 25893 ANDINO León de la Barra 360 Tel. 20471 CONTINENTAL Av. Montes 675 Tel. 29061 COPACABANA Av. Montes 620 Tel. 20377 - 40461 LAURO Av. Camacho 1223 Tel. 27677 TRANSPORTES PILCOMAYO Figueroa esq. Tiquina Tel. 22858 ALIAGA Av Montes 700 Tel. 26376 URUS Bozo 194 Tel. 50793 TRANSPORTES SAN CRISTOBAL Plaza Alexander 190 Tel. 27775.- 41076 FLOTA YUNGUEÑA Calle Coroico Nº. 1577 Tel. 43001 TRANSPORTES TARIJA Tiquina 37 Tel. 28911 TRANSPORTES VICTORIA Emilio Calderón 563 (Gran Poder) Tel. 56599 TRANSPORTES ABAROA Plaza Alonso de Mendoza 242 Tel. 27096 MICROBUSES KIRQUINCHO Bozo 106 Tel. 54612 TRANSPORTES "MOTO MENDEZ" Calle Humahuaca 844 Tel. 57929 TRANSPORTES TUNARI Bozo Nº. 108 Tel. 40375 TRANSPORTES MANCO KAPAC Tumusla 580 (Hotel Tumusla) "DORADO ORIENTE" Pullman de lujo Bozo 106 Tel. 40373 TRANSPORTES RIVEROS (a Copacabana) Av. Montes 660 Tel. 20964. EXPRESO PANAMERICANO LTDA. Servicio Potosí-Sucre-Villazón. Dirección Bozo Nº. 167 Tel. 20803 EXPRESO CINTA DE PLATA Tel. 65658 TRANSPORTE PESADO Montes 505 Tel. 25083. AUTO LINEAS INGAVI Av. Manco Kapac 445 Tel. 28981 EXPRESO "LA VELOZ DEL SUD" Tiquina esq. Figueroa Nº. 739 Tel. 23146 La Paz -Bolivia.

EMPRESAS AEREAS

LLOYD AEREO BOLIVIANO Tels: 54649 - 53132 - 55769 - 51155 - 51163 - 59053 LUFTHANSA Tels. 20383 - 25780 - 50499 - 50609 AEROPUERTO Tel. 59151 AEROLINEAS ARGENTINAS Tel. 50792 AVIANCA Tels. 43909 - 40883 AIR FRANCE Tel. 51740 LAN Tel. 25536 - 57750 KLM Tel. 42965 SWISSAIR Tel. 28924 PANAM: Tels. 54117 - 41863 BOA Tel. 26387 VARIG Tel. 21450 ECUATORIANA Tel. 54472.- IBERIA Tels. 20270 - 24378 - ALITALIA Tel. 23494 B.O.A.C. Tel. 55541 CANADIAN PACIFIC Tel. 55341 SOUTH AFRICAN AIRLINES Tel. 55541 BRITISH CALEDONIAN Tel. 55541 TAM Tel. 25542 AEROPUERTO 59125. BRANIFF INTERNATIONAL: VENTAS INFORMES Tels. 21100 - 21105 AEROPUERTO Tel. 59303 CARGA Tels. 59555 - 59012 LAN Chile Tel. 25536 - 57750.

FERROCARRILES

ESTACION CENTRAL Tels. 52510 - 53510 ESTACION GUAQUI Tel. 888.

Gobierno argentino: Extranjeros no corren ningún peligro en este pa[ís]

BUENOS AIRES, 11 (AP).- El gobierno argentino, enfrascado en una virtual polémica con la oficina del alto comisionado para los refugiados de las Naciones Unidas, con respecto a quienes revisten la calidad de repatriados políticos, aseguró que los extranjeros no corren en este país ningún peligro, "ni se hallan en situación más grave que la que encontrarían en cualquier otra nación del mundo".

Mediante dos comunicados emitidos anoche, el gobierno del Presidente Jorge R. Videla rechazó lo que calificó de "campaña manifiestamente planeada desde el extranjero, con el ostensible fin de desprestigiar internacionalmente a la República Argentina".

El gobierno también aseguró que ningún extranjero expulsado de la Argentina, será enviado a su país de origen cuando medien "causales de índole político-ideológico".

Los comunicados fueron acompañados anoche por el anunció de la expulsión de 15 extranjeros, cuyas nacionalidades no se revelaron, por "desarrollar actividades atentatorias contra la seguridad del estado". También fueron deportados a Venezuela los hermanos Jorge y Samuel Gallardo Lozada, ciudadanos bolivianos de prominente actuación durante los gobiernos de los ex presidentes Alfredo Ovando Candia y Juan José Torres.

El gobierno declaró anoche que el "director de asistencia del Alto Comisionado de las Naciones Unidas para los Refugiados (ACNUR) en su reciente visita a Buenos Aires, sostuvo "erróneamente" que dicha entidad tenía mandato suficiente sobre ciudadanos provenientes de países latinoamericanos que se encontraban en la Argentina. "Sin embargo, como ahora lo reconoce el mismo funcionario, la República Argentina suscribió y ratificó la convención sobre refugiados políticos con la reserva de que la misma no tenía aplicación sino a los refugiados provenientes de países europeos y por hechos acaecidos en Europa, lo que se explica dado el notorio respeto de los países latinoamericanos por la institución, eminentemente americana, del derecho de asilo". Agrega el gobierno que se ha confundido la condición de "asilado" con la de "refugiado".

"Ningún refugiado que se haya encontrado bajo el legítimo patrocinio del ACNUR ha sido encontrado muerto. Con relación a las personas que se dicen desaparecidas, cabe destacar que se carece de su presunta identificación y toda noticia sobre su exacta y cierta llegada al país. De haber ingresado algún presunto desaparecido, ese ingreso resultaría absolutamente ilegal", dice el gobierno.

La situación de los asilados políticos extranjeros en la Argentina cuyo número se calcula en unos 18.000, fue motivo de preocupación internacional luego de un agravamiento de la ola de violencia política que incluyó, en menos de tres semanas, el secuestro y asesinato de los ex legisladores uruguayos Zelmar Michelini y Héctor Gutiérrez y del ex Presidente boliviano Juan José Torres. Los crímenes fueron atribuidos a comandos ultraderechistas, que actúan con sorprendente impunidad y audacia. El miércoles, un comando armado también de presunta fi[liación] derechista, ingresó por la fuerza en la oficina de la Co[misión] Católica Argentina de Inmigración, y se apoderó de los leg[ajos y] antecedentes de entre 2.000 y 2.500 refugiados políticos. La co[misión] colabora estrechamente con el alto comisionado de las Na[ciones] Unidas para los refugiados. Un vocero de la ONU dijo ayer q[ue si] alguien robó esos antecedentes, es para utilizarlos. En qué [...] lo dirán los próximos días".

Las autoridades han prometido investigar todos esos epi[sodios] sin que se sepa que dichas indagaciones hayan arrojado resu[ltados].

En su comunicado de anoche, el gobierno "apela a la[s ins]tituciones o personas que se han hecho eco de la campaña des[tinada] a desprestigiar a la república en el exterior, para que logren [permisos] de residencia, en sus respectivas naciones, para ciudadan[os ex]tranjeros cuya permanencia en libertad en nuestro país [es in]compatible con el mantenimiento de la paz interior y de la s[eguri]dad nacional".

El coronel retirado boliviano Samuel Gallardo hab[ía co]mentado hacía pocos días noticias de su país de que había ing[resado] clandestinamente a BOLIVIA. Aseguró que vivía en la Arg[entina] dedicado a sus ocupaciones.

El gobierno no aclaró a qué país viajarán los 15 extran[jeros] expulsados ayer. Se cree que entre ellos hay algunos brasile[ños].

Entretanto, el diario "La Opinión" publica hoy una carta [en]viada por el médico Max Crawczyk al Presidente Videla, de[nun]ciando repetidas agresiones contra su persona, su familia y [su] domicilio. Crawcyzk dijo que civiles armados que se identifica[ron] como integrantes de organismos de seguridad se llevaron dete[nida] a su esposa enferma, de quien nada ha sabido.

El hecho se produjo luego de denunciar ante la Policía [que] personas que vestían uniformes militares habían ingresado, e[n su] ausencia, en su domicilio, saqueándolo y dejando pintadas leye[ndas] tales como "judíos y zurdos (izquierdistas), tiemblen, [los] veremos".

Después del secuestro de su esposa, Crawczyk hizo una seg[unda] denuncia policial, a los pocos días una poderosa bomba es[talló] frente a su consultorio médico, en la localidad suburbana de [San] Fernando.

El médico dijo que el saqueo de su casa por las pres[untas] fuerzas de seguridad incluyó el retiro de dos automóviles.

La ola de violencia que sacude a la Argentina ha cobrado [...] das este año, y 327 desde el golpe militar del 24 de marzo. [...] presuntos guerrilleros de extrema izquierda dieron muer[te en] Córdoba al decano de la Facultad de Ciencias Económicas, [...] Nogueira García. En La Plata, a 50 kilómetros al Sur, terroris[tas de] parecida filiación asesinaron al supervisor del frigorífico S[...] Pedro Fiola.

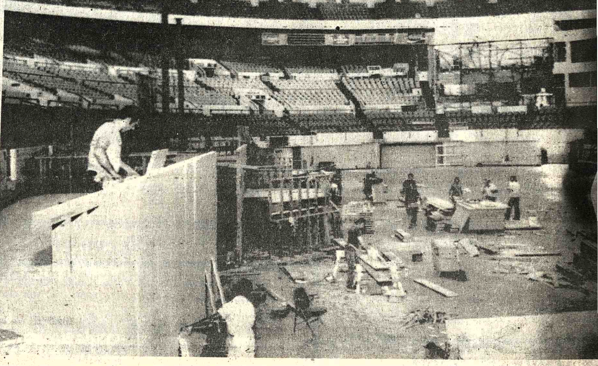

PREPARATIVOS.- Nueva York 11 (AP).- Obreros son vistos realizando trabajos en el Madison Square Garden, para acondicionar el local donde se realizará la Convención del Partido Demócrata, entre el 12 y el 15 de julio. A la izquierda se puede ver lo que será la tribuna principal. (Radiofoto AP).

Espectacular cambio de alianzas mediorientales

EL CAIRO, 9 (AFP) - Egipto, acusado de traición por los palestinos y por los árabes más duros, saborea su venganza: El traidor es Siria, grita hoy aquí la clase política.

Bastó a los especialistas ver llegar al Consejo de la Liga Arabe a Yasser Arafat en compañía del Canciller egipcio Ismail Fahmi, artífice de los acuerdos del Sinaí con Israel, para apreciar la importancia que tendrá en el curso de los acontecimientos mediorientales, el espectacular cambio de alianzas.

Hace cuatro meses, el Presidente Anuar el Sadat hizo cerrar la emisora la Voz de Palestina en El Cairo, que criticó los acuerdos de Sinaí. El Presidente Sadat acusó a la Organización de Liberación de Palestina (OLP) de estar "bajo el control de Siria".

La OLP por su parte acusó a Egipto de "haber trocado un trozo de tierra por un trozo de paz".

La ruptura entre la OLP y Siria sirvió a El Cairo para recuperar a los moderados de la resistencia palestina y para desencadenar el fuego contra Damasco.

En el comunicado aceptando la convocatoria del Consejo de la Liga Arabe por los palestinos, Egipto denunció "las masacres, el genocidio y la exterminación de campamentos palestinos y de ciudades enteras" por las tropas sirias en el Líbano.

Egipto añadió que esa "intervención corresponde con los objetivos de Israel" y calificó la acción siria de "sangrienta farsa".

En la reunión del Consejo, el representante egipcio asumió todas las acusaciones de los palestinos contra los sirios.

"Ojo por ojo y diente por diente". En realidad Egipto está devolviendo a Siria las acusaciones de traición contra los palestinos proferidas hace diez meses por Damasco.

La ruptura entre El Cairo y Damasco es total, pero Egipto autorizó de nuevo a la OLP a emitir a partir de las ante[nas de] El Cairo.

Las primeras emis[iones] fueron insultos y críticas a [Siria]. ¿Qué ocurrirá si los pale[stinos] reiteran sus denuncis[as y] acusaciones contra Egi[pto a] propósito del acuerdo [con] Israel?

Este acuerdo en efec[to es]tipula que ninguna de la[s] partes tiene que volv[er a] recurrir a las amenazas.

La escucha de Radio [Pales]tina en El Cairo en las pró[ximas] semanas permitirá compr[obar] la profundidad de la alian[za de] El Cairo con la OLP y a par[tir de] ahí, los altibajos del proce[so de] solución del conflicto á[rabe] israelí.

Beirut está....

(Viene de la página 1)

los sirios desembarcarían tropas allí.

Pero fuentes occidentales informadas descartaron como poco probable la idea de que Assad está tratando de abrirse paso por la fuerza hacia la capital.

Sugirieron que un avance por el este forzaría un sitio que debilitaría la resistencia sin que ocurran sangrientos choques callejeros.

En el Líbano no se han visto señales de la publicitada fuerza de mantenimiento de la paz. Mientras continúan las discusiones sobre el papel que esta desempañaría, los observadores pronostican que se demorará varios días la organización de esa fuerza.

Su constitución fue decidida el miércoles pasado por los ministros de la Liga Arabe en El Cairo, e incluye efectivos libios, saudi-árabes, argelinos, sudaneses, palestinos y sirios. Pero el acuerdo no estableció si la fuerza reemplazaría a las fuerzas sirias o se sumaría a ellos.

El presidente cristiano Suleiman Franjieh, que técnicamente aún es jefe de estado libanés a pesar de la elección de Elias Sarlis como nuevo presidente, aseguró que no aceptaría la intervención de las tropas pan árabes.

Franjieh dijo que combatiría "con todos los medios a mi alcance".

Fuentes fidedignas aseguraron que la artillería cristiana haría fuego contra el aeropuerto si arribaran tropas libias o de Argelia.

Los cristianos han acusado a Libia de financiar a los izquierdistas libaneses en la guerra civil de 14 meses de duración.

En sus transmisiones radiales, el gobierno de Damasco insistió en que las tropas sirias no se retirarían de ninguna manera, con excepción de que se llegara a la paz en el Líbano.

El primer ministro libio Abdel Salem Jalloud, que intervino en las negociaciones sobre el alto el fuego, dijo a los guerrilleros y a sus aliados izquierdistas que los sirios deberían retirarse gradualmente a medida que fueran reemplazados por la fuerza de paz.

Los palestinos acusaron a los efectivos sirios y a las guerrillas Saiqa, controladas por los sirios, de bombardear los campos de refugiados con artillería pesada.

Los observadores dijeron que a pesar de la invasión siria de el Líbano, Damasco no parece tener intenciones de aplastar al movimiento guerrillero.

Assad mas bien parece tratar de forzar a las guerrillas a avenirse a los términos del acuerdo de 1969 de El Cairo, que define las condiciones de operación de las guerrillas en el Líbano.

RECHAZO

BEIRUT, EL LIBANO, 11 (AP).- Dirigentes cristianos libaneses prometieron hoy solemnemente combatir contra una fuerza de tregua pan-árabe, alegando que la decisión de la Liga Arabe para enviar dicha fuerza aquí era "una declaración de guerra islámica contra los cristianos de el Líbano".

Los mencionados dirigentes dijeron que apoyaban la intervención militar de Siria en la guerra civil libanesa "porque está basada en consideraciones no sectarias y porque busca fomentar las relaciones fraternales y de buen vecino".

Beirut fue azotada por artillería y explosiones mientras los cristianos celebraban su reunión cumbre. Testigos informaron que los sirios estaban trayendo más tropas y cañoneando las posiciones de los izquierdistas musulmanes y guerrilleros palestinos.

Otras naciones árabes estaban tratando de formar una fuerza de tregua que se acordó en la reunión que la Liga Arabe celebró a comienzos de semana.

Los dirigentes cristianos amenazaron con quitar a el Líbano de la Liga Arabe y buscar ayuda de poderes extranjeros no árabes para oponerse a la fuerza de tregua pan-árabe.

"Declararemos una movilización cristiana general para que combata en el momento en que llegue a el Líbano la primera unidad militar árabe que no sea siria con el pretexto de restaurar la paz en nuestro país", decía la declaración cristiana. Estaba firmada por el Presidente Suleiman Franjieh, el Ministro del Interior Camille Chamoun, el dirigente del Partido Falangista Pierre Gemayel y el Monseñor Charbel Kassis.

Los firmantes capitanean las principales milicias cristianas en la guerra civil de 14 meses de el Líbano, que se ha convertido en una confrontación entre Siria y las guerrillas palestinas de Yasir Arafat. Un conflicto que está ensombreciendo el enfrentamiento original entre musulmanes y cristianos con la mayoría musulmana exigiendo más poder politico y económico de los cristianos dominantes.

Sorpresiva....

(Viene de la página 1)

En cuanto al pedido de salarios, Banzer había expresado que ya antes de los paros y huelgas COMIBOL inició el estudio de una racionalización económica. "Comprometo la ayuda del gobierno- había expresado- para también ayudarlos procurando una superación del hombre boliviano y en este caso al minero. Para eso el gobierno ya ha instruido a la empresa la forma de mejorar las condiciones salariales, pero no necesitamos de demagogos ni mentirosos".

Se refiere que a Hs. 17, el Gral. Banzer reunió en Uncia a jefes y oficiales de las unidades acantonadas en la zona, a quienes impartió recomendaciones "para que cumplan su deber y muestren cortesía y entendimiento con los trabajadores", Dice que "la hora impidió al Jefe de Estado llegar también a Huanuni".

Crisis en el...

(Viene de la página 3)

deciden separarse del gr[upo al] rechazar los demás país[es sus] criterios sobre la desgra[vación] arancelaria y los cap[itales] extranjeros, respectivam[ente].

La crisis, se resolvió g[racias] a la gestión personal q[ue en]tablaron los presidentes [de los] seis países andinos, que [me]diante comunicaciones [tele]fónicas ratificaron su emp[eño de] salvar de todos modos el pr[oceso] de integración que habí[a mos]trado en la primera crisis de su corta historia.

Posteriormente, [los] representantes de los [...] lograron ponerse de acuer[do en] la nominación de la nueva [...] del Acuerdo de Carta[gena] máximo organismo eje[cutivo] del Grupo y encontraron [una] solución circunstancial pa[ra la] discusión del reglament[o de] inversiones extranje[ras al] aplazar su debate por [...] meses y autorizar a Ch[ile la] transferencia de empresas [esta]tales a capitales foráneos, con la condición de que lo [pro]ducido por dichas empres[as] goza de las prerrogativa[s es]tablecidas por el grupo pa[ra el] comercio intrazonal.

Los ministros de los países del Grupo Andin[o se] reunirán en Lima y al[gunos] países ya han anticipado q[ue no] aceptarán que se modi[fique] sustancialmente la Decisi[ón 24]. Sobre todo Venezuela [cuya] participación es muy apre[ciada] por los demás países debido [a su] gran capacidad adquisitiv[a y] su mercado.

Se estima que, sin emba[rgo] algunas correcciones se h[arán] al Reglamento de Inversi[ones] Extranjeras. Probablement[e se] lo haga más flexible en cuan[to al] porcentaje de utilidades que [pue]den ser retornadas al paí[s de] origen. Una decisión [...] tomaría en cuenta que el di[nero] se ha encarecido en los últi[mos] años y por lo tanto no se p[uede] señalar un porcentaje meno[r al] que ganarían los capitales [con] su simple depósito bancario

PUEBLO CHICO

Vuelve pronto, Cine 16 de Julio

Que alegria... otra vez las divertidas avesuras de la adorable y tierna "PININA"

PUB. TOPACIO GRAN

TODO PUBLICO

LAST MANCOLOR

ANDREA DEL BOCA en

UN MUNDO DE AMOR

PROXIMO GRANDIOSO ESTRENO

CINE MONJE CAMPERO

YA LLEGARON LOS COMICOS DE LA TEMPORADA

MIERCOLES En su sala favorita ESTRENO

GRAN CINE AVENIDA

SALVESE QUIEN PUEDA !!! LOS CHARLES los matarán... pero de risa

Les confiaría usted una misión super secreta a estos CHIFLADOS

PUM!

PUM

CHRISTIAN FECHNER presenta a

LOS CHARLOTS en

5 LOCOS EN LA GUERRA

un film de CLAUDE ZIDI con PAOLO STOPPA y MARISA MERLINI

COLOR METRO

TODO PUBLICO

HOY SOLO EN MATINEE Cine Monje Campero

ALAIN DELON es

ZORRO

NUEVAS Y GALANTES AVENTURAS DEL CABALLERO DE LA ESPADA

COLOR – TODO PUBLICO

UNA AVENTURA MARAVILLOSA EN UNA PELICULA INOLVIDABLE

ZINDY..Y SUS INSEPARABLES AMIGOS: EL TRAVIESO CHIMPANCE "TORIBIO" SU ADORABLE TARANTULA "CUCA" Y LA PEQUEÑA BOA "RUGINA"

ZINDY el niño de los pantanos

AL COSTER / COLOR / TODO PUBLICO

MARTES "GRAN CINE MEXICO"

ATENCION SANTA CRUZ DE LA SIERRA

HOY Estreno CINE SANTA CRUZ

EL TERROR DEL DRAGON.....

ESPECTACULAR KUNG-FU DE HORROR

LOS "7 VAMPIROS DE ORO"

THE LEGEND OF THE 7 GOLDEN VAMPIRES

PETER CUSHING · JULIE EGE · DAVID CHIANG · ROBIN STEWART/SHIH SZU

DIESES

¡ATENCION COCHABAMBA Y SANTA CRUZ!!

LAMENTAMOS COMUNICAR QUE POR DESPERFECTOS MECANICOS EN EL EQUIPO

SENSURROUND

LA PELICULA

TERREMOTO

SERA EXHIBIDA SIN ESTE SISTEMA, PERO AUN ASI UD. VIVIRA EL HORROR DE UNA CATASTROFE.

HOY en TV

MONJE CAMPERO Tel. 23333

Matinal TEATRO NACIONAL DE MARIONETAS DE CHILE con su PROGRAMA EL GRAN CIRCO - NUEVA OLA - LA BALLENA - BRASILEIRO - FINAL DE LA REVISTA Matinée ZORRO tanda y noche TRASBORDO EN MARSELLA (mayores de 18 años) Matinal 15.00 Matinée 9.10 tanda y noche 11.10.

16 DE JULIO Tel. 52119

Matinal Cine Club Juvenil GRITOS Y SUSURROS Horario especial por largo metraje 1a. función Hs. 15.- 2a. función Hs. 19,15 DOCTOR ZHIVAGO (mayores de 14 años) 11.00 y 13.00

6 DE AGOSTO Tel. 50252

Matinée Hs. 15.45 Tanda 18.45 y Noche 21.45 DON CAMILO Y LOS JOVENES DE HOY (todo público) Actualidades Mundiales Nº. 19 Matinée Platea 7.10 Mezzanine 9.10 tanda y noche Platea 9.10 Mezzanine 11.10.

SCALA Tel. 23535

Matinée, tanda y noche EL CIRCULO ROJO (mayores de 14 años) Además Noticioso Nacional LOS PRIMEROS 150 AÑOS Matinée 7.10 y 9.10 tanda y noche 9.10 y 11.10.

MURILLO Tel. 52647

Matinée doble HORROR DE FRANKESTEIN y EL HIJO DEL DRAGON AMARILLO (16 años) tanda doble HORROR DE FRANKESTEIN y EL ANTICRISTO (mayores de 18 años) noche EL ANTICRISTO y Noticiario Alemán (mayores de 18 años) Matinée 5.10 y 3.60 tanda y noche 5.60 y 4.10.

ABAROA Tel. 50252

Matinée doble LOS ANOCHECERES SON AQUI APACIBLES (todo público) y CARGAMENTO DE LA MUERTE (todo público) tanda doble LOS ANOCHECERES SON AQUI APACIBLES y LAS 3 CARAS DEL AMOR (21 años) Noche LAS 3 CARAS DEL AMOR noticiario de actualidad y cortos. Matinée Platea 5.10 3.60 tanda y noche Platea 5.60 Alta 4.10.

BOLIVAR Tel. 25051

Matinée, LOS MONSTRUOS ATACAN tanda y noche LA PANDILLA MALDITA (censura 21 años)

AVENIDA Tel. 25409

Matinée, tanda y noche VIVA TU MUERTE (censura 14 años)

ROXY

Matinée doble EL REY DE LOS OSOS y YO QUIERO DI-BUJARTE (todo público) tanda doble YO QUIERO DI-BUJARTE y HOMO EROTICO SUPER MACHO (censura 21 años) noche HOMO EROTICO SUPER MACHO (21 años) Matinée 5.10 tanda y noche 5.60.

NOBEL

Matinée y tanda dobles CINTURON NEGRO y EL GENDARME SE CASA noche Noticiero y CINTURON NEGRO (todo público) Matinée, tanda y noche 7.10.

UNIVERSO Tel. 42660

Matinée, tanda y noche EL MINISTRO Y YO (apta para todo público) Matinée Mezzanine 12.10 Platea 10.10 tanda y noche Mezzanine 14.10 Platea 12.10.

PARIS Tel. 29701

Matinée, tanda y noche EL VIENTO Y EL LEON (apta para todo público) Matinée, tanda y noche 7.10.

MONUMENTAL ROBY

Matinée LA FURIA FATAL DEL BOXEADOR CHINO (apta para todo público tanda y noche RIO DE LA MUERTE RIO DEL AMOR (censura 21 años) Matinée Platea 7.10 Galeria 4.60 tanda y noche Platea 9.10 Galeria 5.10.

PROGRAMACION PARA EL DIA SABADO 12 DE JUNIO DE 1976

14.50 Corre caminos
15.15 Los Cuatro Magnificos
15.40 Los Mágnificos Justicieros
16.00 Tele-Match
17.00 Un sábado más
18.20 Vida de un bebé
18.50 Sendas del Oeste
19.20 Telenoticioso boliviano
20.00 Banco del Saber
20.30 Ultra Hogar
21.00 Fugitivo
22.00 Canta Bolivia
22.30 Largometraje "Trampa para una mujer"
24.00 Cierre Emisión

ESMERALDA Tel 52454

Matinée, tanda y noche dobles PARA DJANGO LA CARROÑA TIENE UN PRECIO y PUÑOS DE VENGANZA (mayores 16 años) Matinée 9.10 tanda y noche 5.60.

EBRO Tel. 42939

Matinée y tanda dobles EL ARCHIVO DE ODESSA y 40 KILATES noche EL ARCHIVO DE ODESSA Matinée 5.10 y 4.10 tanda y noche 5.60 y 4.60.

LA PAZ

Matinée y tanda FUI TESTIGO DE UN CRIMEN y Dibujos Animados.

MIRAFLORES

Matinée y tanda HABIA UNA VEZ UN CIRCO y ADIOS ALEJANDRA

CENTER Tel. 22826

Matinée doble WANG TANG TORO MATA y UNA RAZON PARA VIVIR Y OTRA PARA MORIR (censura 14 años) tanda doble UNA RAZON PARA VIVIR Y OTRA PARA MORIR y LA POSESION DE JOEL DELANEY noche LA POSESION DE JOEL DELANEY y Cortos (censura 18 años) Matinée 4.20 y 3.70 tanda y noche 5.20 y 4.20.

LIBERTAD Tel. 53925

Matinée doble LLEGO RINGO TIEMPO DE MASACRE y KUFU DE SICILIA CON FUROR (todo público) tanda doble KUFU DE SICILIA CON FUROR y CORRE ANGEL CORRE (censura 18 años) Matinée 5.10 tanda y noche 5.60.

IMPERIO Tel. 40451

Matinés y tanda doble 5.000 DOLARES DE RECOMPENSA y TONTA TONTA PERO NO TANTO noche LOS PLIEGUES DE LA CARNE (prohibida para menores de 21 años) además cortos. Matinée 5.10 y 3.60 tanda y noche 5.60 y 4.10.

SAN CALIXTO

Matinée Hrs. 14.30 tanda Hrs. 18.45 noche Hrs. 20.45 dobles LOS DESALMADOS y MATADERO CINCO

LUX

Matinée y tanda EL EXORCISTA y LA CHICA TERREMOTO noche EL EXORCISTA

VARIEDADES Tel 24071

Matinée y tanda doble CIRCULO DEL VICIO y SANTO FRENTE A LA MUERTE noche LAS REGLAS DEL JUEGO (censura 21 años) y El Mundo al Instante Matinée 5.10 y 3.60 tanda y noche 5.60 y 4.10.

MADRID

Matinée y tanda dobles EL KUNG FU DE UN CAMPEON y MADRE SOLTERA noche EL MAGNATE (mayores de 21 años) Platea 4.60 Mezzanine 5.10.

MEXICO Tel. 26867

Matinée, tanda doble LAS AMIGAS y SANTO BLUE DEMOND CONTRA DR. FRANKESTEIN noche SANTO Y BLUE DEMOND CONTRA DR. FRANKESTEIN Matinée 5.10 y 4.10 tanda y noche 5.60 y 4.60.

Convocatoria a licitación pública

Honorable Alcaldía Municipal de Copacabana

Servicio Nacional de Desarrollo Urbano - SENDU -

PRESTAMO AID 511-L-047
LICITACION Nº. 1/76

PRECIO ABIERTO PRIMERA CONVOCATORIA

La H. Alcaldia Municipal de Copacabana convoca a licitación pública, para la construcción del sistema de alcantarilado sanitario de la localidad (11.100 Ml.) sobre la base de un costo total de $b. 2'712.230.—

PLIEGO DE ESPECIFICACIONES COMPUTOS METRICOS Y PLANOS

Los pliegos de especificaciones, planos y cómputos métricos podrán ser retirados en Copacabana, en la oficina de la Oficialia Mayor (plaza principal), previo pago en el Tesoro Municipal de $b. 1.000.— por ejemplar.

Las propuestas deberán ser presentadas directamente en la Oficialia Mayor de la H. Alcaldia hasta horas 15 p.m. del dia 14 de julio de 1976 y deberán sujetarse estrictamente al Decreto Ley de Licitaciones y Contratos de Obras del Sector Público.

La junta de licitaciones procederá a la apertura y calificación de las propuestas presentadas en el término legal, el dia 15 de julio a hrs. 14 p.m. los interesados o sus representantes podrán asistir a dicho acto.

Mayores informaciones en el Servicio Nacional de Desarrollo Urbano (SENDU) calle Juan José Pérez 275. Pje. Urdini 4º. piso.

PARTICIPANTES

En la presente licitación pública podrán intervenir todas las empresas constructoras de primera, segunda y tercera categoria afiliadas a la Cámara Boliviana de la Construcción.

La Paz, junio de 1976.

My. Eddy Villarroel Córdova
HONORABLE ALCALDIA
MUNICIPAL DE COPACABANA

El aviso oportuno

GUIA NUMERICA PARA LA UBICACION DE SU AVISO

COMERCIALES

1.- Abarroles *
2.- Abonos (ver Fertilizantes)
3.- Aceites
4.- Agencias de Alcoholes
5.- Alfombras
6.- Alimentos Balanceados
7.- Aluminio
8.- Antigüedades
9.- Antenas de T.V.
10.- Artículos de Goma
11.- Artículos para Damas
12.- Artículos para Caballeros
13.- Artículos para niños*
14.- Artículos para Cholas*
15.- Artículos para Novias *
16.- Artículos de Construcción
17.- Artículos Deportivos *
18.- Artículos de Cuero *
19.- Artículos Electrodomésticos
20.- Artículos Domésticos y del Hogar
21.- Artículos Eléctricos
22.- Artesanías *
23.- Arroz
24.- Automóviles (ver vehículos)
25.- Automotores (Repuestos)
26.- Aserraderos
27.- Aves y animales domésticos.
28.- Azulejos
32.- Bafles (Artículos para)
33.- Barracas *
34.- Baterías
35.- Bazares
36.- Bicicletas
37.- Bisuterías
38.- Bombonerías
39.- Boutiques
40.- Boutiques de Automóviles
45.- Café (Molido)
46.- Cámaras fotográficas *
47.- Camiones (Ver Vehículos)
48.- Calzados *
49.- Calcetines
50.- Cañerías metálicas y plásticas
51.- Carnicerías *
52.- Carrocerías metálicas
53.- Casimires
54.- Cerámica
55.- Cintas Magnetofónicas
56.- Cochoneras
57.- Colchonerías
58.- Comestibles
59.- Conservas
60.- Cortinas
61.- Cosméticos
62.- Cristalería
63.- Cuerina (Productos de)
64.- Curtiembre
69.- Detergentes
70.- Distribuidoras de Drogas
71.- Disquerías *
72.- Dulcerías
78.- Escritorio (Material de)
79.- Estufas
80.- Equipos de sonido.
82.- Fábricas *
83.- Farmacéuticos (productos)
84.- Fertilizantes
85.- Ferreterías *
86.- Fierro (Artículos de)
87.- Floristas *
88.- Focos (Ver Lámparas)
89.- Frials *
90.- Fruterías
91.- Fundiciones
92.- Fungicidas (ver Químico Agrícolas)
98.- Grabadoras
99.- Granjas (productos de)
100.- Grasas, Lubricantes
101.- Griferia
107.- Grupos Electrógenos
106.- Harinas
109.- Implementos Agrícolas
110.- Industriales
111.- Insecticidas Agrícolas Producción Químico Agrícola)
112.- Instrumentos de Dibujo
113.- Instrumentos de Ingeniería
114.- Instrumentos de Medicina
115.- Instrumentos de Odontología
116.- Instrumentos de Música
120.- Ladrillos (ver Fábricas)
122.- Jabonerías
123.- Joyería *
124.- Juegos de Mesa
125.- Jugueterías
128.- Lámparas para Iluminación
129.- Lácteos
130.- Licores
131.- Llantas
132.- Llaves
133.- Llaves de paso y de agua
138.- Maderamientos
139.- Maderas (Ver Aserraderos)
140.- Maleterías *
141.- Máquinas Calculadoras
142.- Máquinas diversas
143.- Máquinas de coser
144.- Máquinas de Escribir
145.- Maquinaria Industrial
146.- Maquinaria para Minas
147.- Marmolerías
148.- Material de Construcción
149.- Material de Campaña
150.- Motocicletas
151.- Motores *
152.- Mosaicos
153.- Muebles metálicos
154.- Muebles en General
155.- Medias para Damas
160.- Niquelados
163.- Papelerías
164.- Papel para Ingenieros y Arquitectos
165.- Parkel (Pisos de)
166.- Perfumerías
167.- Películas Fotográficas
168.- Peleterías *
169.- Pernos y Tuercas
170.- Pinturas *
171.- Pisos de Plástico
172.- Planchas
173.- Plásticos *
174.- Productos de Granja
175.- Productos Farmacéuticos
176.- Productos Químicos
177.- Productos Químico-Agrícolas
178.- Puertas
179.- Puertas Metálicas
185.- Radios
186.- Reconstrucción de Motores
187.- Refractarios
189.- Refrigeradores
190.- Regalos *
191.- Relojerías *
192.- Relojes
193.- Repuestos de Automotores
194.- Repuestos Varios*
195.- Ropa para Caballeros *
196.- Ropa para Damas
197.- Ropa para Niños
198.- Ropa interior
199.- Rodamientos
204.- Semillerías
205.- Souvenirs
209.- Telas
210.- Televisores
211.- Teléfonos
212.- Trajes
213.- Tocadiscos
215.- Vajillas
216.- Vidrierías *
217.- Vehículos *
218.- Vinos

PROFESIONALES

222.- Abogados
223.- Administradores de Empresas
224.- Agrimensores
225.- Arquitectos
226.- Auditores
230.- Biólogos
235.- Calculistas
236.- Contadores
237.- Consultores
240.- Dentistas
241.- Dibujantes
242.- Diseñadores
248.- Economistas
250.- Farmacéuticos
251.- Filósofos
255.- Profesores
259.- Geólogos
262.- Ingenieros Agrónomos
263.- Ingenieros Civiles
264.- Ingenieros Electricistas
265.- Engenieros Electrónico
266.- Ingenieros Industrial
267.- Ingenieros Mecánicos
268.- Ingenieros Industriales
269.- Ingenieros Mecánicos
270.- Ingenieros Metalurgistas
271.- Ingenieros de Minas
272.- Ingenieros Químicos
273.- Ingenieros Textiles
275.- Laboratoristas
280.- Médicos de acuerdo a su especialidad.
285.- Notarios
290.- Ópticos y Optometristas
295.- Pedagogos
296.- Periodistas
297.- Psicólogos
300.- Sociólogos
305.- Topógrafos
310.- Traductores

SERVICIOS

314.- Academias.
315.- Aerolíneas
316.- Agencias de Viajes
317.- Agencias Aduaneras
318.- Agencias de Cigarrillos
319.- Agencias Navieras
320.- Alojamientos
321.- Alquiler de Vehículos
322.- Asociaciones
327.- Bares
328.- Bancos
329.- Baños de Duchas
330.- Bebidas Gaseosas
331.- Boites
336.- Cámaras
337.- Casa de Cambio
338.- Cafeterías
339.- Clínicas
340.- Clubes
341.- Cobradores
342.- Comerciales
343.- Comercializadoras
344.- Confiterías
345.- Constructoras
346.- Consultorios
347.- Contabilidades
348.- Cooperativas
349.- Copiadoras
354.- Decoradoras
355.- Distribuidoras
356.- Distribuidoras de películas
361.- Editoriales
362.- Embaladores
363.- Empapeladores
364.- Empresas Mineras
365.- Enseñanza
366.- Estaciones de Servicio
367.- Estudios Cerigráficos
368.- Estudios Fotográficos
369.- Exportadoras
374.- Farmacias
375.- Fotocopiadoras
376.- Funerarias
377.- Frigoríficos
382.- Galerías de Arte
383.- Gimnasios
388.- Heladerías
389.- Hoteles
394.- Importadoras
395.- Imprentas
396.- Institutos
400.- Jardines de Infantes
401.- Juegos de Mesa
406.- Laboratorios Fotográficos
407.- Librerías
408.- Lavanderías
409.- Llaves (talleres de confección)
411.- Máquinas escribir, Reparaciones.
410.- Moteles
413.- Mudanzas
416.- Opticas
417.- Orquestas
420.- Pastelerías
421.- Peluquerías
422.- Pensiones
423.- Peñas Folklóricas
424.- Pollererías
428.- Radiotécnicas
429.- Radiografías
430.- Reparadoras de Calzados
431.- Representaciones
432.- Registro Civil
433.- Restaurantes
434.- Residenciales
438.- Salterías
439.- Sastrerías
440.- Saunas
441.- Seguros (Compañías de)
442.- Sindicatos
443.- Snacks
44.- Sombrererías
445.- Supermercados
446.- Salones de Belleza
450.- Tapicerías
451.- Talleres
452.- Talleres Automotrices
453.- Telecomunicaciones
454.- Tintorerías
455.- Transportes Aéreos
456.- Transportes Marítimos
457.- Transportes Terrestres
458.- Turismo (ver Agencias de Turismo)
462.- Venta de Inmuebles
463.- Veterinarias
464.- Zapaterías

TECNICOS

470.- Albañilería
471.- Artesanos
475.- Carpinteros
476.- Cerrajeros
477.- Cocineros
478.- Confiteros
479.- Costureras
482.- Decoradores
486.- Electricistas
487.- Empapeladores
488.- Enfermeros
489.- Esmaltadores
492.- Fotógrafos
495.- Gráficos
500.- Mecánicos de Automotores
501.- Mecánica en general
502.- Modistas
506.- Peluqueros
507.- Peleteros
508.- Plomeros
509.- Pintores de construcciones
513.- Relojeros
515.- Sastres
516.- Soldadores
517.- Sombrereros
520.- Tapiceros
525.- Vidrieros
530.- Zapateros

COMERCIALES

1 Abarroles

CARNICERIA ESPAÑOLA El mercado a su alcance, Federico Zuazo 1573. Telf. 24366. Huevos a $b. 1.40. (5/5).

"PILAR".- Adolfo Ortega 694 Abarrotes en general (6/12).

6 Alimentos Balanceados

I.M.B.A.- Rodriguez 411. Telf. 53730. Concentrados para aves y ganados (16/30).

8 Antigüedades

"ANTIQUES".- Plateria - Muebles - Joyas - Monedas - Artesanía Colonial. Av. Camacho 1480. Telf. 23869.

11 Artículos para Damas

LA ECONOMICA LTDA.- Potosí Nº. 1123. Trajes, calzados, regalo ideal para el día de la Madre. (16/15/VI).

CALZADOS MERCEDES.- Potosí Nº. 1285.- Ofrece Calzados y carteras para damas, señoritas y caballeros. (16/15/VI).

16 Artículos de Construcción

ESTUCO PANDO, tubos de cemento, mosaicos :producción propia por mayor y menor entregas en obra, pedidos al Tel. 57535. (3/12).

17 Artículos Deportivos

FREUDENTHAL LTDA. Potosí Nº 697 (16/15)

"CARDESSA".- C. Santa Cruz 414. Artículos deportivos de toda calidad. Precios de fábrica. (12/18).

18 Artículos de Cuero

"ETERNA".- Calle Ballivián 1382. Artículos de cuero y lona en general. Carpas. (16/25).

"FREUDENTHAL LTDA.".- Potosí Nº. 967. (16/15/VI).

19 Artículos Electrodomésticos

CORPASA S.A. JUAN DE LA RIVA 1409 Tel. 27248- Venta artefactos gas Reparaciones - repuestos (24/30)

"ALMACENES CALLA". Potosí Esq. Loayza 1375. Distribuidor Philips. (16/15/VI).

"IMEXBOL".- Loayza 143. Telf. 29122. Ventas por mayor y menor de artefactos electrodomésticos, teléfonos. (16/15/VI).

CASA SEUL.- Potosí Esq. Sanjinés 898. Pantallas, máquinas de coser y distribuidores Philips en general. (16/15/VI).

MIRKABEL LTDA.- Av. Buenos Aires 586. Cocinas Sirenas, toda clase electrodomésticos, créditos y rebajas. (16/15/VI).

22 Artesanías

ARTESANIAS "LOS ANDES".- Taller Av. 16 de Julio 1070. El Alto. La Paz. Telf. 59328. Especialidad en alfombras y colchas en pieles de alpaca, llama y zorro, merino, fiscacha, conejo, etc. Tejido de chompas y ponchos. (16/15/VII).

33 Barracas

"SAN MARTIN".- Av. Buenos Aires Nº. 500. Esq. Uyustus. Machimebrado y maderas en general. (5/11).

BARRACA "MARIJOR".- Av. Rafael Pabón Nº 2980, maderas de construcción, machihembre y atención de pedidos especiales (19-20/VI). El Alto.

BARRACA "VILLA DOLORES".- Plaza J. A. de Padilla Nº. 50 (El Alto). (16/15/VI).

BARRACA Y MAESTRANZA "SANTA ISABEL".- Camino a Oruro Nº. 686 (El Alto). Venta de maderas y venesta al por mayor y menor. Especialidad en machihembres y parket. Telf. 59020. (16/15/VI).

BARRACA "NUEVA ESPERANZA".- Carretera a Oruro s/n. (El Alto). Venta de maderas: laurel, masacajo, ajipa, ochoa, etc. Telf. 63352. (16/15/VI).

BARRACA BUENOS AIRES.- Alcoreza 1017 (Lado Mercado Hinojosa) Telf. 54846. Ofrece madera de construcción, machihembrado en varias calidades. Movilidad en la puerta. (12/22).

35 Bazares

BAZAR PLATA. Max Paredes 767, Enseres de cocina (3/17).

37 Bisuterías

FLORIDA.- Av. Tumusla 429! Venta: Joyas en oro 18 K., plata 900.

48 Calzados

"MANACO".- Esq. Yanacocha. Calzados y Calcetines. (16/15/VI).

MANACO.- V. Dolores. El Alto. P.J.A. de Padilla. Stock completo. (11/21).

53 Casimires

COMERCIAL "LEQUIPE". Av. América 138 Tel. 20961. Venta de casimires, paños, frazadas, Mantas y cemento en general 30/13

"LANIFICIO BOLIVIANO". Sagárnaga Nº. 163 "SUPERTEX" 70, 100% lana virgen. (16/15/VI).

LANIFICIO BOLIVIANO. Sagárnaga Nº. 163. "SUPERTEX" 100% lana virgen. (16/15/VI).

"LANIFICIO BOLIVIANO". Sagárnaga Nº. 163 "SUPERTEX MELANGE" 100% lana virgen. (16/15/VI).

65 Confecciones para damas

Modas Delia Av. S. Bolívar 1968 cumplimiento y economia (29/6)

81 Equipo de soldadura

FIEL S.R.L. Colombia 250 Telf. 54948. Cas. 344 (25/31)

81 Estructuras Metálicas

LAYSU ANDINA LTDA. Goitia 154 Tel. 28857 Puertas, ventanas, galpones, estructuras en gral. Aluminio y Fierro.

82 Fábricas

ALAMBRES

'FABRICA NAL DE ALAMBRES PANDA LTDA.- Montes 710. Telf. 28476. Cas. 1947. Alambre galvanizado toda medida, alambre de amarre, alambre para clavos y alambres especiales. (18/17/6).

FABRICA NAL. DE PRODUCTOS DE ALAMBRE ATLAS LTDA.- Montes 710. Telf. 28476. Cas. 1947. Alambre tejido, clavos, malla olimpica, tela milimétrica y alambre de púas. (18/17/6).

INMETAL C.B.F.- Fabrica de carrocerías. Planta Industrial en El Alto, frente a Aduana. Telf. 59543. Casa 4784. La Paz. (16/13/XI).

85 Ferreterías

FERRETERIA HAMBURGO: Av. Montes 667: Estufas termoelécticas a base de aceite. 1000/2000 Wats. Sanitarios de cuatro piezas y baño de visitas, precio de regalo. Azulejos, Decorados, oferta especial. Fregaderos de acero inoxidable, primera calidad. Telf. 26277. (9/30).

FERRETERIA ORURO.- Figueroa 850. Tel. 29546. Pernos hexagonales, artículos eléctricos, variedad de chapas y candados herramientas en general, copias de llaves. (2/1).

FERRETERIA "PORCEL" LTDA.- Pisagua 626. Telf. 63979. Artículos para mineros e industriales. Imp. directa. (16/15/VI).

FERRETERIA "ROMA CRUZ".- Colombia 519. Telf. 55631. (16/30).

"SAMAJO".- Av. Montes 648. Materiales de construcción. (16/15/VI).

"CIA. UNIVERSAL LTDA.".- Colombia 219. Importaciones de artículos de ferretería. (16/15/VI).

FERRETERIA "GRAN PODER".- Max Paredes 824. Artículos de ferretería en general. (15/30).

87 Florerías

"CAN CAN".- Telf. 43205. Av. 16 de Julio 1806 H. Copacabana. (16/15/VI).

110 Industriales

LAYSU ANDINA LTDA. Goitia 154 Tel. 28857 Puertas, ventanas, galpones, estructuras en gral. Aluminio y Fierro

EMPESA METAL MECANICA ANDINO. Camino a Oruro, parada col. 22 Fábrica de carrocerías y galpones en general. (16/13).

123 Joyerías

JOYERIA Y RELOJERIA "EL MONOLITO" Ingavi 839 Especialidad en insignias y condecoraciones. (2/8).

JOYERIA "LA BOLSA DE LA JOYA".- Ingavi 805. Especialidad en condecoraciones. (16/15/VI).

TALLER JOYERIA.- Potosí Nº. 1220. Grabados de lujo. (16/15/VI).

JOYERIA "SELECT" VEGA Y CIA. LTDA.- Loayza 227. Telf. 23107. Cas. Correo 2617. (16/15/VI).

130 Licores

BODEGA CHIVISIVI C. Santa Cruz Nº 207 Tel. 23210 vinos, licores, vinagre de uva (3/17)

"BODEGA BALANZA".- Otero de la Vega Nº. 268. Vinos, licores y Vinagre de Pura Uva. Pedidos al telefono 55311. (16/15/VI).

140 Maleterías

MALETERIA AMERICA,- Colón 166. Artículos de cuero y composturas en general. (12/18).

FREUDENTHAL CIA. LTDA.- Potosí 697. (4/15).

142 Máquinas Diversas

SERVICIOS ELECTRICOS.- Instalaciones, proyectos, asesoramientos Técnicos. Mercado 981. (16/22).

ZBINDEN Y CIA S.A. Jenaro Sanjinés 348. Motosierras Mc. Culloch Motores de sobrebordo Mercury. Repuestos- servicio. 1/7

149 Material de Campaña

"FREUDENTHAL LTDA.". Potosí Nº. 967. Carpas, toldos, catres, Sleepingbag. (16/15/VI).

150 Motocicletas

HANSA LTDA.- Yanacocha Esq. Mercado. Telf. 54959. (16/15/VI).

153 Muebles metálicos

"IMNA LTDA." Muebles Metálicos de oficina de gran calidad. Cap. Ravelo 2037. Telf. 22611. (3/17)

MUEBLES METAL "LITORAL".- Avenida Buenos Aires 512 Telf. 56258. Liquidación de muebles metálicos. (6/20).

154 Muebles en General

MUEBLERIA JORDAN.- Edificio Ingavi, Planta Baja. Juegos de Living, comedor, dormitorio y piezas sueltas en general. Teléfono 25672. (11/25).

MUEBLERIA SAN MARTIN Comercio Esq. Loayza 1404. Telf. 52095.

"CASA TERESA".- Ingavi 827. Juegos de living, comedor y artículos en general. (16/15/VI).

MUEBLES FLORES Av. 16 de Julio 1854. Fca. Pliz. Villarroel 492 livings, comedores, dormitorios (25/1)

INDUSTRIAS RICARDI S.R.L.- Av. 16 de Julio 1439. Fabricantes de muebles en general. (16/15/VI).

Muebleria y Tapiceria ROMA, Calle Bueno 515 Tel. 58305 (29/28)

MUEBLERIA MOBLART.- Juan de la Riva 1487. Nuevos y a medio uso. Precio sin competencia. Permutas. (16/15/VI).

MUEBLES LAGUNA Plaza Sucre 1478, 20 de Octubre 1699, ofrece dormitorios, comedores, gabinetes para radiolas (1º/15)

MUEBLERIA NUÑEZ: Almirante Grau 171. (11/18).

166 Perfumerías

PERFUMERIA KATTIA: Murillo 810 y Colombia 159 Casilla 21109, cosméticos en general. (1º/15)

PERFUMERIA "PARIS".- Mercado 1107. Telf. 29336 - 42105. (16/15/VI).

168 Peleterías

"ASTRAKAN".- Av. Arce 490. Telf. 57969. Reformas en pieles. (16/15/VI).

191 Relojerías

RELOJERIA "WALVIC". Av. América 261. Representantes de los finos relojes Nivada-Candino, despertadores, mallas, fornituras y herramientas de relojería y joyería. (16/15/VI).

RELOJERIA "THECHNOTRON".- Plaza Pacajes. El Alto Nº. 2. (16/15/VI).

193 Repuestos

AUTOMOTIVOS "SU CONFIANZA".- Venancio Burgoa Nº. 985. Venta de repuestos y lubricantes. (6/12).

CASA "INTERTOYO"T.- 51371. Repuestos para vehículos INTERNATIONAL. Venancio Burgoa Esq. Boq. (San Pedro). (3/4).

REPUESTOS "ALIANZA LTDA.".- Alto de la Alianza 749. Repuestos automotivos y accesorios para toda clase de vehículos, llantas, neumáticos, mangueras y correas "Gates". (16/15/VI).

FERRETERIA "ROMACRUZ" Calle. Colombia 519, telf. 55631 (25/31)

193 Repuestos Varios

NEW MOTORS.- Zoilo Flores 1369. Telf. 62667. (14/21/6/76).

ELECTRONICA BRASILIA.- Calle Murillo 1315. Kits de radios para estudiantes. Material eléctrico en general. (16/30).

"EICO" ELECTRIC.- Radio, TV electricidad, repuestos y reparaciones, Potosí Nº. 1373 (16/15/VI). Tel. 58219

ACCESORIOS PARA CALDEROS.- Galería Luz. Telf. 54832 - 41411. (16/30).

PROFESIONALES

222 Abogados

DR. JULIO VARGAS LEDEZMA.- Yanacocha 301, 3º. Piso. Of. 7 (20/3).

JAIME URCULLO REYES. Edif. Hermann, Plaza Venezuela, piso 11. Of. 1102 y Nº. 1104 Telf., 21193. (21/2).

DR. MIGUEL ANGEL VIRRUETA A. Yanacocha Nº. 301, 1er. piso Of. 7 Teléf. 40298 (23/29).

Dr. NEMOROSO ROJAS.- Yanacocha 301. 6º. Piso. Of. 8. (22/5).

237 Consultores

"DELTA CONSULT".- Av. 16 de Julio 1456. Telf. 65809. Asesoria Económica.- Organización Actuarial - Auditoria y Contabilidad de empresas. (16/30/I).

PROFESORA SORAYA.- ASTROLOGA Y QUIROLOGA.- Residencial Ideal, Av. Mariscal Santa Cruz Nº. 1058, pieza Nº. 13. Telefono 24210. (10/17).

240 Dentistas

DR. ROLANDO DAVILA P.- Av. Mariscal Santa Cruz 1282. (5/11).

DR. VICENTE M. FABIAN AGUSTI.- ODONTOLOGO.- Loayza 317. Telf. 29646. (16/30).

280 Médicos

GINECOLOGO

DR. JORGE LIENDO.- Cine Scala, piso Nº. 7. Telf. 56695. (16/14/VIII).

DR. JAIME SALGUEIRO CHAVARRIA.- Cirugia - Ginecologia - Obstetricia. Dom. y Cons. C. Sucre 778. Tel. Dom. 52634. Cons. 42652. (21/19).

DR. JAVIER OSSIO QUESADA.- Cirujano General Edif. Castilla. 3º. Piso. Loayza 250. Teléfono Cons. 20754. Dom. 82082. (16/15/VI).

CIRUGIA PLASTICA

CORRECCION de defectos en cara y cuerpo (nariz, arrugas, quemaduras, etc.). Traumatología. Consultorio: Edificio Alameda 1º. piso. 17 a 19.30. (9/9).

285 Notarios

CELIA ARANDA DE MERUVIA. Potosí Nº. 1050. Escrituras, Testamentos, Poderes y Protestos. (16/15/VI).

Dra. NELLY A. DE MALDONADO. Yanacocha 301 Ed. Asbún 4º. piso Of. 1 Tel. 22828 - Dom. 83717. (26/25)

Dr. JAIME TRIGO PAZ. Potosí 1285. Tel. 28716. Edif. Tobía. (16/15).

SERVICIOS

316 Agencias de Viajes

AGENCIA DE VIAJES (CANUL TOURS) Mercado 996. (16/30/V).

317 Agencias Aduaneras

AGENCIA ADUANERA "QUIROGA".- Edif. Cine Paris. Of. 15. Telf. 83822. (16/15/VI).

195 Ropa para Caballeros

CASA "JULIA".- Galería Luz. Of. 19. Ropa sport. (16/30).

210 Televisores

¿FALLA SU TELEVISOR? Av. Simón Bolívar 1993, personal capacitado en el exterior Tel. 65224 y 53195 (24/31)

216 Vidrierías

"OAT".- Sucre 827. Venta de vidrios, sencillos, dobles, cedral, espejos y marcos. (16/15/VI).

VIDRIERIA TUMUSLA Av. Tumusla 534

ARANDA Y CIA. LTDA.- Plaza Venezuela 1425. Telf. 21753. Agencia Despachadora de Aduana. (16/23/V).

"GUIARH" AGENTES GENERALES DE ADUANA Av. América 119 Telf. 24480 Cas. 5137. Experiencia al servicio del comercio. Importación. Exportación. Tránsito.

328 Bancos

BANCO MINERO DE BOLIVIA.- Comercio 1290. Teléfonos 52161-68. (16/15/VI).

BANCO POPULAR DEL PERU.- Mercado Esq. Colón. Telf. 55023. (16/15/VI).

330 Bebidas Gaseosas

BEBIDAS GASEOSAS ORIENTAL.- Calle Colombia 520. Pedidos al Telf. 22982. (16/15/VI).

337 Casa de Cambios

CRUZEIROS COMPRO.- Tel. 25656.

CASA DE CAMBIOS "LA PAZ".- Calle Loayza 167 (Altos). (16/15/VI).

CASA DE CAMBIO GUILLERMO CACERES O.- Potosí Nº. 876. Edif. Chain, Planta Baja. Of. 2. (16/30/V).

342 Comerciales

"EL ARCA DE LA ESPERANZA".- Potosí Nº. 953.- Adquiera su talonario con $b. 25. Gane miles de premios. (16/30).

VENDEMOS TERRENOS.- A plazo un año en el Alto La Ceja, para vivienda e industria, en Santa Cruz zona Equipetrol. (8/14).

343 Comercializadoras

"POSTA SUR".- La Inmobiliaria de su confianza. Telf. 51046, Jenaro Sanjinés 541. Pje. "Kuljis". (8/14).

345 Constructoras

EMPRESA CONSTRUCTORA "SAT 15".- Av. 16 de Julio 1456. 3º. Piso. Telf. 65421. Proyectos - Construcciones - Decoración. (16/15/VI).

349 Copiadoras

"COPIAS DE PLANOS TORREJON".- Bueno 370. Se hacen copias de planos. (16/30).

COPIAS DE PLANOS ULTRARAPID: Nítidas, Av. Camacho 1372, 2º. piso. Of. 1. (11/25).

355 Distribuidora

DISTRIBUIDORA SUDAMERICANA DE REVISTAS.- Linares 1061. Historia del Hombre. Albumes, sobres con láminas al por mayor y menor. Sorteo final 22 Mayo. (16/4/VI).

356 Distribuidoras de Películas

"CORPORACION AMERICANA J.G.V.".- Películas de 35 y 16 mm. Comerciales P. Venezuela 1406. Telf. 25051. Cas. 4802. (16/15/V).

ILLIMANI FILMS LTDA.- Mercado 1326. Telf. 50982. (16/15/VI).

CINEMATOGRAFICA "COPACABANA" S.R.L. Ingavi 690. Telf. 50317 Películas de acción y suspenso. Próximo estreno "REVANCHA DEL KARATECA"

368 Estudios Fotográficos

LABORATORIOS FO TECNICO "FOTECO".- de Julio 1557. Laboratorio (16/30).

FOTO CARLO.- Calle Colo esq. Potosí Tel. 51181 Cop pasaportes, Retratos A ticos. (26/9)

374 Farmacias

FARMACIA "LA PACENA" Colombia 334. (16/30/V).

"TUMUSLA".- Av. Tumusla 569 (18/5/6).

375 Fotocopiadoras

IMEXBOL FOTOCOPIAS CANON a $b. Calle Loayza Telf. 29122. (26/25)

376 Funerarias

FUNERARIA "VALDIVIA" Graneros 121. Telfs. 25 24290. (16/15/VI).

382 Galerías de Arte

GALERIA DE A "PUNKU".- Se hacen re al óleo y al pastel, Buena

"CURMI".- Mercado 1326. Obras de arte y repujados cobre. (16/15/VI).

388 Heladerías

HELADOS SPLEND Nicolás Acosta Nº. 420. Helados por litros, bombe casatas y sus diferentes dades. (16/15/VI).

389 Hoteles

HOTEL BOLIVIA.- Av. Kapac 287. Telf. 40860. Co comodidad y seguridad. (5/

HOTEL CITY.- 16 de Julio Piezas 1, 2, 3 camas. (16/2 **ORIENTAL.**- Illampu Sagárnaga 868. Telf. (16/15/VI).

PANAMERICANO. Manco Kapac 454. Telf. (16/15/VI).

394 Importadoras

IMPORTACIONES "SOL".- Calle Calamana (16/30/V).

IMPORTADORA "NEZ".- C. Murillo 1034. 58332. Cas. 8140. Especial en material eléctrico de tensión, transformadores, tectores, pararrayos Elementos de protección alta. (16/15/VI).

IMPORTADORA ALEM SOC. LTDA.- Montes 710. 28476. Cas. 1947. Sanitar artículos eléctricos, ce duras, fierro y materia construcción. (18/17/6).

395 Imprentas

EMPRESA GRAFI MERCURIO.- Juan de la 1543. (16/22/V).

GRAFICA "ARANCIB Yungas 514. Trabajos general. (16/30).

OFFSET MILLAN LT Especialidad colores. Serv de Fotomecánica. Urug 470. Telf. 26917. Cas. 488 Paz. (16/15/VI).

"KOLLASUYO".- Loayza Telf. 25843.- Cas. Impresión de toda clase de bajos para la industria comercio. Afiches en col (16/25/V).

IMPRESIONES MAST Comercio 1476. Especial Banca.- Comercio.- Indus Offset-Tipografía. (16/30).

AUTO~SERVICIO

El aviso oportuno

…ENTA RAMIREZ.- …378. Realiza toda clase …resiones en offset y a … (16/15/VI).

…Electrotécnica

…INA TECNICA …RCIAL "LA ELEC-…" Loayza 405 Articulos …odomesticos é ins-…nes (29/5)

…Institutos

…TUTO "SAN MARTIN …RRES".- Comercio 1013. …tariado Comercial. … Taquigrafía. (16/22/V).

…Laboratorios Fotográficos

…RATORIOS DE COLOR …N.- Sagárnaga 309. …V).

…Librerías

…ERIA "JUVENTUD …- Comercio 950. Utiles …ares, plumafuentes y …rafos Parker, Cross, …fer. (16/15/VI).

…AMIGOS DEL LIBRO.- …ado 1315. Telf. 20742. …s nacionales y ex-…eros. (16/22).

…RERIA IMPRENTA …NCE".- Ingavi 789, 791. …5/VI).

…8 Lavanderías

…PIEZA EN SECO …N".- Colombia 448. Telf. …. (16/25).

REPARADORA DE MAQUINAS

…LLERES PACHECO; …paración de máquinas de …ribir y calcular. Edif. …bril, San Francisco 893. …nta baja. (11/18).

…16 Opticas

…TICA "VISION".- Pasaje …atonal N°. 1. Atendido por su …opietario óptico diplomado, …abajos de excelente calidad. …16/15/VI).

421 Peluquerías

PELUQUERIA CRUZ: Bueno N°. 511 Peinados, cortes para damas y caballeros. (16/22).

PELUQUERIA "FIGARO".- Galería Luz. Of. 13. 1°. Piso. …6/30).

…22 Pensiones

…-DOKI.- J. de la Riva 1564 …tos). Almuerzo familiar. Se …iben pensionistas (16/22).

…31 Representaciones

…LAMOR Y CIA.".- …resentantes exclusivos de …nos en Bolivia. Av. de Las …eeas 113. (16/15/VI).

…. DE SERVICIOS IN-…NACIONALES LTDA.".- …a Venezuela 1436. 3°. Piso. …A. Telf. 43441. (16/30).

…TTAN Y CIA. LTDA.- …rado 1115. 2°. Piso. Of. 8. …15/VI).

…R-VEL de G.V.J.- …resentaciones de cos-…icos en general. Loayza

…33 Restaurantes

…STON.- Potosí 1375, alquila …l para fiestas familiares. …).

…DELA PEÑARANDA: Ha …abierto su local pase a servir- …los ricos platos criollos. Pi-…gua 650 T. 42309 (28/3)

…ENTE DE SODA BEIRUT.- …ercio 859. Telf. 21444. Se …en café, té, hot-dogs, …mburguesas, variedad de …dwichs y de platos. Tortas …a matrimonios, y variedad …ortas para el día de la ma-… (16/30).

…STAURANT 'RIO LAUCA" …ueroa 693. Se sirven platos …eciales y criollos, Tel. 58163 …5)

…SIDENCIAL ILLIMANI.- …mani 1817. Telf. 54790. …23).

…FITERIA "MARILIN".- …si N°. 1106. Telf. 41512. Se …enden fiestas pedidos a …micilio. (16/15/VI).

…R "JULIO".- Av. Villazón …. Telf. 29949. Se sirven pla-… especiales y a la carta. …5/VI).

…L ARRIERO".- Av. Montes …. Telf. 58622. Especialidad: …riscos, pescados, parilla-… (16/23).

…439 Sastrerías

…TRERIA SAN LUIS.- Max …edes 479. Obra fina. (12/18).

…STRERIA PEREZ.- …riscal Santa Cruz 1282. Telf. …35. Confecciones de alta …idad. (12/18).

…TRERIA ALIAGA.- Colón … (2do Patio, Altos). Obra … (25/24)

…LBOA.- Loayza 460 (16/23).

…ALAZAR".- Loayza 333. …/15/VI).

…STRERIA "BARTOS".- …eaciones de elegancia para …balleros en alta costura. …roes del Acre 1535. Telf. …160. (16/15/VI).

…LVARADO".- Galería Luz. … 12. Planta Baja. Telf. 21162. …/15/VI).

SASTRERIA SAMUEL.- Av. Alfonso Ugarte (Lado Barraca). El Alto. Sastre Cortador (2/3/VI)

441 Seguros

CIA. AMERICANA DE SEGUROS Y REASEGUROS S.A.- Av. Camacho 1377. Telf. 24152-29374. Casilla 6180. (16/15/VI).

LA MERCANTIL DE SEGUROS S.A.- Mercado 1127. Telf. 52449 - 55893 - 51374. (16/15/VI).

443 Snacks

RINCON GUARANI Juan de la Riva 1444. Telf. 27676. Salteñas, Sandwichs, pasteles paraguayos. (21/27).

SNACKS, FUENTE DE SODA.- Juan de la Riva 1444. Telf. 27676. Salteñas, Sandwichs, pastel paraguayo. (16/22).

SNACK "BI CAMPEON".- Colón 518. A sus órdenes para su distinguida clientela. (5/11).

446 Salones de Peinado

SALONES MARITZA.- Rinah Lidia Noriko, ofrece a su distinguida clientela una esmerada atención, Plaza San Francisco 893, 1°. piso. Edif. Fabril. Telf. 54038.

SALON DE PEINADOS "BELINDA".- Sucre 1096. (16/23).

451 Talleres

FAMECA.- Fabricación general, en Metal y Madera Av. Antofagasta N°. 366. El Alto. (16/15/VI).

TALLER ELECTRICO SAN JUAN: O. de la Vega 481, reparación en general, embobinado M.J. Refrigeración Telf. 54043, 64755. (9/15).

452 Talleres Automotrices

TALLER DE MOTORES PATIÑO.- Calle "A" N°. 335 El Alto.- La Ceja. (16/15/VI).

457 Transportes Terrestres

"SINDICATO TRANSPORTE PESADO".- Av. Montes 505. Telf. 25083.- 51823. Servicio de carga nacional e internacional con camiones de alto tonelaje. Salidas diarias con seguro. (16/15/VI).

463 Veterinarias

VETERINARIA LOS ANDES.- México 1460. Telf. 56500. Consultas. Cirugía, Vacunaciones: triple y antirrábica canina. Vacuna contra Peste Porcina. Collares-pecheras-traillas-vitaminas. (16/15/VI).

LA TRANQUERA.- Telf. 23269, venta de cachorros. (16/30).

410 Laboratorios electrónicos

INTEGRAL ELECTRONICO "SATO" Service-Radio-TV-Equipos electrónicos consultas Av. Montes Telf. 40468 (29/6) ELECTRONICA

LABORATORIOS ELECTRODOMESTICOS "KEN". SERVICIOS DE REPARACIONES Y MANTENIMIENTO. Plaza Israel 603. Teléf. 55449. (9/18).

LABORATORIOS CINEMATOGRAFICOS

AL SERVICIO DEL CINEASTA: Revela películas reversibles y negativos, filma documentales y titula películas. Av. Saavedra 1726. Casilla 2016. (9/15).

450 Tapicerías

"CUERIPLAST LTDA.". Calle Alto de la Alianza N°. 733. (9/15).

459 Tele-Técnicos

ELECTROVISION: TV. reparamos TV, toda marca a domicilio garantizado (no recogemos), llamar Telf. 53799, Grau 518. (9/15).

CRUCIGRAMA

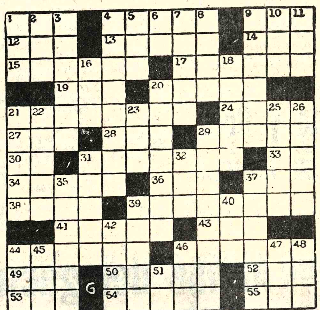

HORIZONTALES: 1.- De modo contrario al debido; 4.- Soldado de caballería; 9.- Perro; 12.- Adjetivo demostrativo; 13.- Agata fina con rayas paralelas; 14.- Amarro; 15.- Dama; 17.- Del verbo atañer; 19.- Adjetivo demostrativo; 20.- Del verbo osar; 21.- Sitio donde se para; 24.- Ninguna cosa Inv; 27.- Dueño; 28.- Anillo grande; 29.- Instrumento de labranza; 30.- Afirmación; 31.- Especie de marmota; 33.- Símbolo químico del voltioaperio Inv; 34.- Escala, fase; 36.- Quinientos cuarenta y nueve, en núm. romanos; 37.- Mil dos, en núm. romanos; 38.- Dios del amor Inv; 39.- Herramienta para podar; 41.- Puras, limpias; 43.- Del verbo dar Inv; 44.- Del verbo avisar; 46.- Relativo a las razas; 49.- Significa "así" en latín; 50.- Del verbo azorar; 52.- Quinientos once, en números romanos; 53.- Parte del ave; 54.- Faldas de las mujeres; 55.- De este lado.

VERTICALES: 1.- División del año; 2.- Del verbo asar; 3.- Vende leña; 4.- Perforará; 5.- Unica; 6.- Nota musical; 7.- Posiblemente; 8.- Desafía; 9.- Espacio de tierra entre dos alturas; 10.- Amarre; 11.- Impar; 16.- Se atreve; 18.- Del verbo arar; 20.- Satisfechos; 21.- Del verbo pasar; 22.- Lienzo fino con una cruz, usado por sacerdotes; 23.- Epoca; 25.- Aluvión, crecida de un río Inv; 26.- Desposada; 29.- Estatuas de hombres que sirven de columnas; 31.- Del verbo apear; 32.- División de la semana Inv; 35.- Planta medicinal con flores y raíz de sabor acre; 37.- Estimación comparativa de una cantidad; 39.- Barriga; 40.- Del verbo dar; 42.- Raja de madera resinosa para alumbrar Pl.; 44.- Agarradera; 45.- Despreciable, bajo; 46.- Punto de partida de cada cronología; 47.- Ciento noventa, en núm. romanos; 48.- Del verbo oir; 51.- Pronombre personal Inv.

SOLUCION AL ANTERIOR

A	S	P	A	■	A	R	A	■	P	O	Z	A
R	O	E	R	■	R	O	N	■	E	R	E	S
C	A	S	I	O	P	E	A	■	O	L	A	M
A	N	T	E	N	A	■	T	I	N	A	J	A
■	■	I	T	U	■	P	O	R	I	■	■	■
V	A	L	E	■	C	A	M	B	A	R	O	S
O	I	L	■	M	I	R	I	A	■	O	S	U
Z	O	O	L	O	G	I	A	■	A	N	E	S
■	■	■	A	S	A	S	■	O	U	D	■	■
C	O	S	T	A	R	■	O	R	N	A	D	O
L	D	I	I	■	R	O	D	E	A	B	A	S
A	I	A	R	■	O	Y	E	■	B	A	L	A
N	O	V	A	■	S	O	R	■	A	N	A	S

DIVULGUELO

GRAN CONCURSO CULTURAL
cada Sábado a horas 20,30 en TV Boliviana

El BANCO del SABER
CHEQUE DE RESPUESTA
La Paz .... de ...... 19 ...... PUNTOS
Páguese a la orden de ....
la suma de éste puntaje, por la siguiente respuesta: ....
....
DOMICILIO FIRMA

JUSTO Y FRANCO

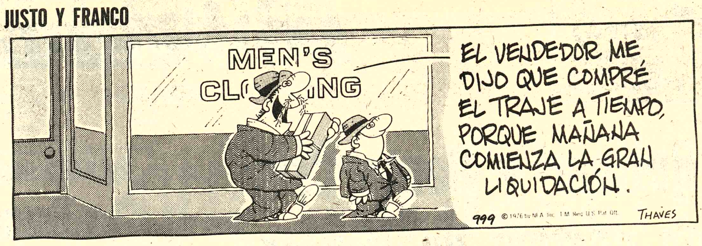

MARIA DE ORO

APARTAMENTO G

JEFF COBB

GUMERCINDO

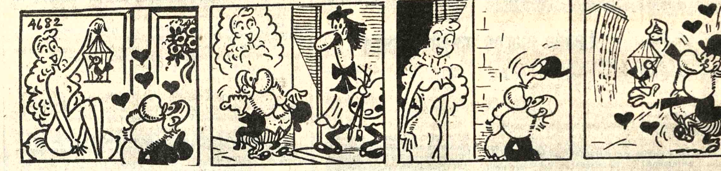

EGOISTO

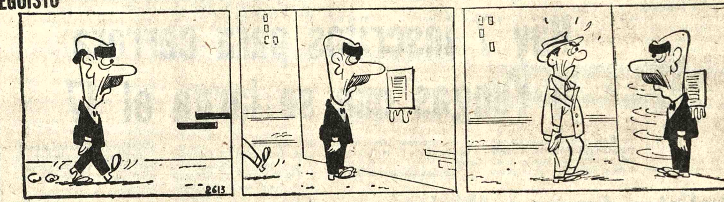

ALFREDO

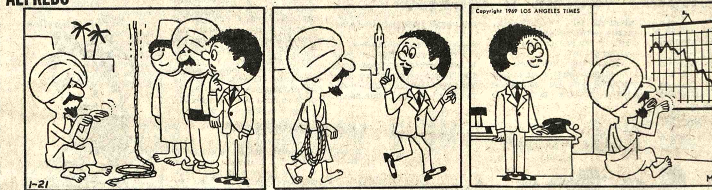

LOS PICAPIEDRA

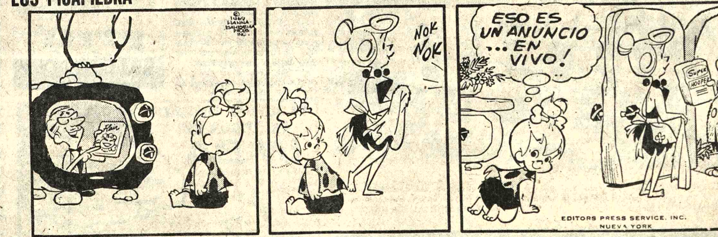

SPORTITO

PRESENCIA Deportes

La Paz, Bolivia, sábado 12 de junio de 1976

Bolívar y Santa Cruz en choque de invictos

El "clásico" edil en el Lastra

Bolívar con Mariscal Santa Cruz protagonizarán esta tarde importante encuentro por el torneo oficial de fútbol en el estadio del primero de los nombrados.

La jornada futbolística se completará con el cotejo, que, en el estadio "Luis Lastra" deberán sostener Municipal con Fígaro.

Mariscal Santa Cruz, uno de los tres invictos de la competencia junto a Strongest y Bolívar, tratará de lograr nuevos puntos en su haber para poder aspirar más adelante a situaciones de privilegio. El plantel tiene 5 partidos jugados y 8 puntos. Bolívar en 4 cotejos totaliza 7 unidades. El partido de acuerdo a las conjeturas puede alcanzar contornos brillantes dadas las pretensiones de los protagonistas. Arbitrará: Arturo Ortubé.

EN EL "LASTRA".

Simultáneamente, esta tarde, en el estadio "Luis Lastra" deberán cotejar los equipos de Municipal y Fígaro que reeditarán nueva versión del "clásico comunero". "Ediles" y "constructores" urgidos de puntos --junto con Always Ready comparten el último puesto-- irán en busca de los puntos en disputa para alivianar, temporalmente, su incómoda situación. Arbitrará Gemmer Loayza.

PRIMERA "B"

Por el certamen de la Primera "B" esta tarde se realizarán los siguientes encuentros: Estadio "Libertador Simón Bolívar": 1°. de Mayo-Deportivo Lanza. Estadio "Luis Lastra": Atlético Alianza-Mariscal Braun.

MARISCAL SANTA CRUZ.- Plantel titular de Mariscal Santa Cruz, que hoy defenderá su título de invicto frente a otro de los equipos que mantienen esa condición: Bolívar.

Plaqueta para ganador de hoy

La Misión Militar de los Estados Unidos en Bolivia presentará plaqueta especial al ganador del partido de fútbol que sostendrán el sábado, en el estadio de Tembladerani, los primeros equipos de los clubes Mariscal Santa Cruz y Bolívar, pertenecientes a la Asociación de Fútbol de La Paz.

La ceremonia de entrega tendrá lugar una vez concluido el encuentro que comenzará a disputarse a las 15:30 en el estadio "Libertador Simón Bolívar".

La plaqueta será puesta en manos del capitán del equipo vencedor, por el Coronel James Shaha, Comandante del Grupo Militar de los Estados Unidos en Bolivia.

El trofeo, asociado a los doscientos años de la Independencia de los Estados Unidos, lleva la siguiente inscripción:

...."MISION MILITAR DE LOS ESTADOS UNIDOS EN BOLIVIA.
GANADOR MARISCAL SANTA CRUZ-BOLIVAR
12 DE JUNIO, 1976
AÑO DEL BICENTENARIO".

La selección amateur de fútbol iría el próximo año a Europa

Entre mayo y julio del próximo año la selección amateur nacional de fútbol realizará una gira por Europa a manera de preparación para intervenir en los Juegos Bolivarianos a efectuarse en nuestro país, el mismo año.

La información fue proporcionada ayer por el presidente del Comité Olímpico Boliviano y del Comité Organizador de los Bolivarianos, José Gamarra Zorrilla, en conversación sostenida con PRESENCIA.

El mencionado dirigente dijo que su principal preocupación es la de convocar en lo posible a jugadores preseleccionados para que inicien su respectiva etapa de trabajo bajo la dirección del instructor alemán Edward Virba.

Gamarra Zorrilla, manifestó además que, siendo el Comité Olímpico Boliviano la máxima autoridad del deporte amateur en el país y contando con el pleno respaldo de la Secretaría General de Deportes de la Presidencia de la República, la entidad está facultada para convocar a los jugadores necesarios previa consulta e informe de la Federación Boliviana de Fútbol.

Por otra parte Gamarra Zorrilla agregó que máximo hasta agosto de este año estará plenamente conformada la preselección la misma que trabajará el resto de este año y el próximo para después de conocer un informe del instructor Virba, se nomine en definitiva al representativo nacional oficial.

Lauda marcó mejor tiempo

ANDERSTORP, SUECIA, 11 (AP).- El austriaco Niki Lauda, que trata de conquistar su sexta victoria en siete carreras del campeonato mundial de automovilismo de fórmula uno, hizo hoy el tiempo más rápido en las primeras dos sesiones de clasificación para el cuarto gran premio sueco del domingo.

El tiempo del campeón mundial de 27 años, fue sin embargo casi dos segundos menos que el establecido por el Francés Patrick Depailler el año pasado cuando consiguió la posición de la cuerda.

Lauda, que sólo se detuvo en los puestos de servicio en dos ocasiones para ajustes menores, hizo un tiempo de 1: 26. 535 para una velocidad promedio de 167,1 kilómetros por hora.

Para Bolivarianos

Empréstito de dos millones de dólares

A objeto de proseguir las obras de infraestructura deportiva y encarar otros gastos que demandará la organización de los VIII Juegos Deportivos Bolivarianos a realizarse el próximo año en el país el Supremo Gobierno autorizó, mediante el Banco Central de Bolivia un préstamo de dos millones de dólares.

La información la proporcionó ayer el titular del Comité Organizador, José Gamarra Zorrilla, quién al respecto -dijo- que esto es una muestra más del interés del Gobierno del Gral. Hugo Banzer Suárez para impulsar la actividad deportiva en el país todo.

JUEGOS POLICIALES

En lo que respecta a la realización de los Primeros Juegos Policiales Sudamericanos a realizarse en esta capital desde el próximo 15 el titular del COJ dijo que su entidad ha prestado la cooperación necesaria en lo que a materia organizativa se refiere a objeto de permitir que este acontecimiento deportivo que se avecina sea todo un éxito.

Por otra parte se dispuso que el moderno equipo de tiro de blancos automáticos sean instalados en la Academia Nacional de Policías donde se realizarán las competencias de esta práctica.

El citado equipo servirá también para los Juegos Nacionales de agosto y para los Bolivarianos de 1977. El valor del equipo asciende a 200 mil pesos bolivianos.

Gamarra dijo además que el Comité cooperará en lo necesario al Sudamericano policial.

Independiente y Boca se enfrentarán mañana

BUENOS AIRES, JUN. 11 (AFP).- Los equipos de Independiente y Boca Juniors tendrán este fin de semana el match clásico de la primera fecha de la rueda final para clasificar al campeón del torneo metropolitano.

Participan en esta rueda doce equipos, donde se enfrentarán todos contra todos en canchas neutrales y el conjunto que se clasifique campeón habrá adquirido el derecho de representar a la Argentina en la disputa de la Copa Libertadores de América 1977.

Huracán que finalizó invicto en la zona "A" de la rueda de clasificación, tendrá un difícil adversario en Gimnasia y Esgrima de La Plata, conjunto este que se clasificó segundo en la zona "B" detrás de River Plate.

River Plate, que últimamente ha bajado su rendimiento, tendrá por rival a Quilmes, segundo juntamente con Gimnasia y Esgrima.

Deheza es el nuevo D.T. de Santa Cruz

A partir de la segunda rueda del certamen oficial de fútbol de Primera "A" el técnico nacional Félix Deheza, se hará cargo de la conducción del primer equipo del club Mariscal Santa Cruz.

Deheza reemplazará en el cargo al My. Jhonn Tudela, actual técnico que el próximo mes retornará a Estados Unidos luego de haber cumplido en el país una misión especial del ejército norteamericano.

La información fue proporcionada ayer por el Cnl. Hugo Buezo, secretario de prensa y propaganda de Mariscal Santa Cruz.

Nuestro informante dijo además que se prefirió designar en el cargo de técnico a Deheza, por ser una persona que está en constante vinculación con el equipo al que ya dirigió en anteriores oportunidades. Además --se agregó-- Deheza, tiene muchos méritos en la institución.

Se descartó la posibilidad de contratar al paraguayo Carlos Zanabria, por sus elevadas pretensiones económicas.

JUGADORES EN BOLSA

Por otra parte se hizo saber a PRESENCIA que la directiva de Mariscal Santa Cruz determinó colocar en "bolsa" a los siguientes jugadores: Víctor Gómez, César Cornejo, Gumercindo Yudicce, Román Garcete y Waldo Jordán. Se aclaró que los mencionados deportistas no fueron colocados en "bolsa" por discrepancias con la directiva sino porque existen otros que ya ocupan esos puestos.

Comienzan las 24 horas de Le Mans en Francia

LE MANS, FRANCIA, 11 (AP).- Cualquiera de los doce autos participantes podría ganar el clásico de 24 horas que se corre mañana en Le Mans, una carrera que promete ser la más abierta y excitante en muchos años.

Renault, Alpine, Porsche, Mirage, Lola, BMW y Chevrolet Corvette encabezarán los 55 autos que estarán en la línea de partida del circuito de 12 kilómetros.

Los autos equipados con potentes turbocargadores encabezan la pista por primera vez desde la segunda guerra mundial. Pero su extraordinaria velocidad esta compensada por su mayor fragilidad, dándole a los autos de motores tradicionales una fuerte posibilidad en las pruebas de aguante, particularmente dada la ola de calor que se predice durante la carrera.

Al frente está el Alpine conducido por el francés de Jean Jabouille, Patrick Ta[...] José Dolhem.

Los rivales Ttp P[...] estuvieron en las dos ca[...] turbo 936, conducidos por ganadores de Le Mans Ickx de Bélgica Von G[...] Lennep de Holanda, [...] alemanes Wringtld Jost y Barth.

Dos coches turbo c[...] fueron equipados por el [...] Rolf Stommelen con M[...] Schurti de Lechtenstein mexicanos Juan Carlos B[...] Billy Sporwls y Eduardo Negrete. Los Mirage de[...] trucción británica era[...] voritos entre autos turbo.

El británico Derek [...] ganador de la carrera d[...] vuelve con su auto ga[...] copiloteado por el aus[...] Vern Schuppan.

Real Ascención, campeón de la Copa "sesquicentenario"

ASCENCION DE GUARAYOS 11 (PRESENCIA).- Real Ascención, [...] quistó aquí la Copa "[...] quicentenario de Fundación Ascención" en el campe[...] interpueblos guarayos [...] vocado por la Liga Deport[...] la región y donde particip[...] ocho representantes.

Como un número más [...] programa de festejos del [...] quicentenario de Ascención competencia deportiva atra[...] diariamente miles de afic[...] dos al fútbol.

Real Ascención definió [...] campeonato con Magister[...] logrando vencer por 2-1 en u[...] intenso partido que se cara[...] terizó por el juego brusco pero también la lucha permanente por los colores del cuadro.

Si bien el campo deportivo de Ascención presenta una leve inclinación, no es menos cierto que el gramado es envidiado por muchos estadios nacionales.

Arribó delegación de Chile para los Juegos

La representación deportiva policial de Chile fue la segunda en arribar a esta capital --lo hizo al mediodía de ayer-- para intervenir desde el próximo 15 en los Primeros Juegos Deportivos Policiales Sudamericanos.

El primer grupo fue el peruano que ya realizó prácticas en los campos deportivos de la Academia Nacional de Policías y se dedicaron a pasear por diferentes puntos de la ciudad.

El grupo peruano está presidido por el Cnl. de la Guardia Civil, Hernán Alzamora. La delegación la integran 32 personas de las cuales 25 son cadetes deportistas.

Para hoy se aguarda el arribo de la representación del Paraguay.

Los cadetes de los diferentes países intervendrán en certámenes de tiro deportivo y básquetbol. Las pruebas de tiro serán en la Academia de Policías y el Coliseo Cerrado "Ciudad de La Paz" será el escenario del torneo de básquetbol.

El torneo de tiro, previo acto inaugural, se iniciará a las 8 horas del próximo martes. El campeonato de básquet comenzará a las 20 horas del día siguiente.

El próximo lunes en el Casino de Oficiales de la Dirección General de Tránsito -- a las 11 horas-- se realizará una conferencia de prensa en presencia de todas las delegaciones.

Hoy, desde las 9 horas, en el estadio "Libertador Simón Bolívar" se realizará un festival gimnástico-deportivo con la participación de las siguientes instituciones: Academia Nacional de Policías.

Hay 7 inscritos para carrera a Yungas que se larga el 17

Siete son los inscritos que tomarán parte en la carrera automovilística "Vuelta a los Yungas" que se larga el jueves 17 del presente mes con los auspicios de la Prefectura de La Paz.

La nómina oficial de incritos es la siguiente:

1.- Veinteco, 2.- G. Chiappe, 3.- R. Chiappe, 4.- Waldo Monje, 5.- Dieter Hubner, 6.- Franklin Salas, 7.- Armando Paravicini.

El cierre de inscripciones tendrá lugar, el lunes a las 18:30 en la sede de la Comisión Deportiva del ACB. Luego, media hora después se procederá al sorteo, y la revisión de las máquinas tendrá lugar el martes desde las 17 horas en Calacoto.

FICHA MEDICA

Requisito indispensable para pasar la revisión técnica de los participantes es estar munido de su ficha médica, expedida por la Sociedad de la Medicina del Deporte.

COMISIONES

Recién quedarán conformadas las comisiones de control de la competencia que durante cuatro días hará vivir emociones en los Yungas. El presidente de la Comisión Deportiva Nacional del ACB, dijo que hasta el lunes se cumplirá con esta función.

La Prefectura de La Paz entregó el cheque de los premios y todo se halla listo para cumplir con la tercera carrera del calendario oficial del ACB.

TRANSMISION

La Cabalgata Deportiva de Radios Nueva América, Méndez y Continental, realizarán la transmisión del mencionado evento automotor desde el jueves 17.

Ciclistas fueron a México

Viajaron anoche a México un grupo de ciclistas bolivianos que seguirán un curso de un año con miras a su posterior intervención en los Juegos Bolivarianos.

La delegación nacional está integrada por los pedalistas, Marco Soria Galvarro, Edgar Cueto, Berty Pérez, Jesús Luján y Octavio Tapia.

El Comité Organizador de los Juegos Bolivarianos está corriendo con los gastos de pasajes, viáticos, dotación de uniformes y adquisición de máquinas adecuadas para sus respectivas especialidades.

Posteriormente el destacado corredor Marco Soria Galvarro a mediados de Julio viajará a Montreal, para poder intervenir en las Olimpiadas.

DE GUARAYOS.- Real Ascensión de Guarayos, que se clasificó campeón del certamen Sesquicentenario "Copa Ascensión", que se disputó la semana pasada. Los vencedores aparecen con integrantes de Estudiantes a quienes vencieron 2 a 1 (FOTO PRESENCIA DE SANTA CRUZ).

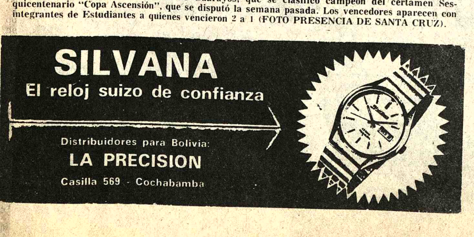

DB EDIBOL DB

Plan sellos EDIBOL

A partir del sábado 12 de junio comienza el gran Plan de Sellos en locales autorizados por EDIBOL.
Las bases son las siguientes:

BASES

1. Es un plan de premios para los clientes de los locales autorizados por EDIBOL.

2. Por cada compra de $b. 10, recibirá un sello. No hay fracciones. Los sellos están impresos con diferentes letras DB- EDIBOL -DB.

3. Los albums se venderán al precio de $b. 10.- en los locales autorizados por EDIBOL.

4. Los sellos deberán ser pegados en las páginas del album, coincidiendo cada letra con su similar impresa en el album.

5. El cliente podrá canjear uno o más albums de acuerdo a su preferencia, conforme a los premios que desee.

6. La lista de premios se halla en la contratapa del album.

7. Este plan de sellos azules, será válido hasta el 31 de diciembre de 1976.

EJEMPLO DE PREMIOS

Albums Llenos

1 Album 1 vale por $b. 460.- para compras en Supermercado EDIBOL ó 1 Plancha eléctrica ó 1 Botella Whisky CL ó 1 Frutero de Cristal.

2. Albums 1 vale por $b. 900.- para compras en Supermercado EDIBOL ó 1 Afeitadora eléctrica ó 1 Cafetera eléctrica

12 albums 1 Cocina a gas

20 albums 1 Refrigerador (11 pies)

LOCALES AUTORIZADOS POR EDIBOL

1. Supermercado EDIBOL. Av. Ballivián calle 10 (Calacoto) Tel. 82347.

2. Licorería Alameda. Edif. Alameda El Prado Tel. 55198.

3. Perfumería Cavallieri. Galerías Edif. Litoral local 5.

Por toda compra exija su (S) sello (S) DB - EDIBOL - DB